Tahoen ke-6. Selasa 18 Mei 1937 No. 183

PENERBIT:
N. V. Handel Mij. & Drukkerij „Indonesia".

Directeur:
Dr. R. SOETOMO.
Hoofdredacteur:
A. DERMAWAN LOEBIS

Kantoor: Boeboetan 1.
Soerabaja, Tel. Z. 3485
Telegramadres:
soearaoemoem.

SOEARA 'OEMOEM

DAGBLAD NASIONAL OENTOEK INDONESIA

ABONNEMENT:
Indonesia f 4.50 sekwartaal
Loear negeri f 6.— sekwart.
Tiap-tiap abonnement berlakoe boeat sedikitnja 3 boelan. Boleh dibajar boelanan.

ADVERTENTIE:
Perbaris 40 sen (paling sedikit 10 baris).
Kabar familie, amal dan tontonan 10 baris f 2.50
Berlangganan tarief special.

Congres Partai Indonesia Raja

Jang pertama di Djakarta.

Congres-besluit menetapkan dengan opisil mengirimkan wakil-wakil partai dalam badan-badan perwakilan. — Dr. R. Soetomo dan B. R. M. H. Woerjaningrat dipilih kembali masing-masing sebagai voorzitter dan vice-voorzitter. (Lihatlah Congres-blad hari ini).

Doedoek dalam Raad.

CONGRES PARTAI INDONESIA RAYA soedah menetapkan poetoesan, jang pembatja dapat periksa dilain bagian, bahwa perkoempoelan politiek kita itoe moelai sekarang akan mengambil bagian dalam Raad-raad dan dengan officieel mengirimkan wakil-wakil partai dalam badan-badan perwakilan itoe. Poetoesan itoe tidaklah mengherankan, akan tetapi soedah dapat dibajang-bajangkan semendjak P. B. I. almarhoem difusiekan dengan Boedi Oetomo mendjadi Parindra jang sekarang ini.

Dalam poetoesan itoe diterangkan lagi, bahwa itoe adalah hanja satoe congres-besluit, djadi dapat dibatalkan atau dioebah poela pada congres jang akan datang, dengan lain perkataan tidak mengenai azas perkoempoelan. Parindra memandang sikap cooperatie atau non-cooperatie itoe boekanlah azas melainkan meloeloe taktiek perdjoangan.

Mari sekarang kita periksa apakah artinja poetoesan ini bagi perkoempoelan sebagai Parindra itoe. Keadaan selama ini althans diwaktoe P. B. I. almarhoem jalah bahwa anggota² perkoempoelan itoe diidzinkan doedoek dalam raad-raad, akan tetapi hanja sebagai persoon belaka, artinja mereka dalam badan-badan perwakilan itoe tidak diakoei sebagai wakil Parindra jang opisil.

Mereka doedoek disitoe diloear ikatan organisatie, dan akibatnja poen mereka tidak menanggoeng djawab atas sikap mereka dalam badan-badan perwakilan itoe pada Parindra! Bahwa dalam keadaan itoe ada berisi kelemahan, itoe haroes diakoei. Akan tetapi selama ini hal itoe tidak djadi apa. Pada masa itoe tjara ditoeroet itoe dirasa soedah tjoekoep, karena perdjoangan kita tidaklah teristimewa dalam raad-raad sadja.

Akan tetapi zaman berobah, dan dengannja tentoe taktiek kita haroes dioebah poela. Non-cooperatie njata tidak bisa terpakai lagi dalam masa kini. Cooperatie diandjoer-andjoerkan!

Parindra sekarang memoetoeskan akan mengirim wakil-wakil partainja dengan officieel kedalam raad raad, artinja mereka sekarang doedoek disitoe tidaklah lagi sebagai persoon, melainkan sebagai anggota dan wakil Parindra jang dioetoeskan dengan sah. Consequentienja tentoelah wakil² itoe moelai sekarang tidak bisa berlakoe sesoeka soekanja lagi dalam raad² itoe, melainkan haroes menoeroet instructies perintah partai. Dengan begitoe kedoedoekan Parindra dalam badan-badan perwakilan diperkoeatkan!

Dengan poetoesan itoe Parindra tidak lain jalah menoeroet permintaan zaman, melaraskan taktiek dengan keadaan. Moedah-moedahan sadja poetoesan itoe akan membawa hasil dan boenahnja jang memoeaskan!

D. L.

Jang kami terima.

Tambang Emas.

Boekoe itoe berisi beratoes-ratoes resept oentoek keperloean sehari-hari dan perniagaan, disoesoen dan dikarangkan oleh seorang jang ahli tentang segala perkara itoe.

Soenggoeh boekoe itoe sesoeai benar dengan namanja, „Tambang Emas" memberi hasil emas, dan emas itoe ialah oeang. Barang siapa mempergoenakan boekoe „Tambang Emas" itoe, tentoe akan menambah penghasilan oeangnja poela, baik boekoe itoe dipakai oentoek keperloean roemah-tangga, maoepoen oentoek pentjaharian atau peroesahaan.

Tambang emas dibagi berpasal-pasal, tiap-tiap pasal jaitoe matjam recept jang hampir bersamaan matjamnja, goenanja, tjara memboeatnja dsb. Recept barang-barang keperloean roemah tangga, misalnja terkoempoel dalam satoe pasal, oentoek perniagaan dalam satoe pasal poela dll. Dengan tjara demikian moedah dan gampang mempergoenakan boekoe itoe. Dibawah ini kami seboetkan soeatoe pasal, oemp.: pasal IX. Bermatjam-matjam lijm seperti lijm gelas, lijm karah, lijm kajoe, koelit dan logam, porselein dll.

Pasal XV oentoek perniagaan. Dalam pasal ini diterangkan bagaimana memboeat bermatjam-matjam barang, jang boleh didjadikan mata pentjaharian, seperti memboeat pelbagai matjam minjak haroem, batoe Po-Ho, bedak, saboen tjoetji dan saboen mandi pelbagai matjam, minoem-minoeman (siroop) pelbagai matjam dan rasa. Alat toelis menoelis, obat-obatan zalf dan poeder; memboeat smeer sepatoe, obat membersihkan film (potret), membersihkan noda pada kain dsb.

Kami rasa tiap-tiap orang perloe sekali mempoenjai boekoe Tambang Emas itoe. Boekan sadja bagi orang jang hendak mentjari penghidoepan dengan berniaga barang-barang itoe, tetapi bagi orang jang hendak mendjaga kesehatan dalam roemah tanggania, sedang ia djaoeh tinggal dari tempat dokter, poen tidak ternilai harga dan goena boekoe recept itoe. Begitoepoen banjak barang-barang keperloean roemah tangga jg. djaoeh lebih moerah pokoknja kalau diboeat sendiri daripada dibeli jang soedah sedia. Banjak barang-barang jg. matjam itoe diterangkan didalamnja bagaimana memboeatnja.

Boekoe itoe tebal, ada 118 moeka, tetapi harganja tjoema f 0.80.

Pertanjaan t. Thamrin.

Tentang rapat tertoetoep.

Menoeroet kabar dalam „Soeara Oemoem" tanggal 11 Februari 1937 maka pada tanggal 15/16 Januari 1937 oleh komite jang terdiri dari tiga orang di Oelimweg K.M. 14 (Gamboet) Bandjarmasin diadakan rapat tertoetoep jang dikoendjoengi oleh 60 orang dan semoeanja itoe membawa soerat oendangan.

Pertemoean itoe dikoendjoengi djoega oleh wakil pemerintah jang tidak di oendang dan jang sebeloem dan selama dilangsoengkan rapat itoe tidak menjatakan keberatan atas diadakannja rapat itoe dan begitoe djoega tidak diberi tahoe, bahwa komite dapat dipersalahkan melakoekan sesoeatoe pelanggaran.

Doea hari sesoedah terdjadi rapat itoe maka tiga orang anggota comite terseboet diperiksa berhoeboeng dengan mengadakan rapat terboeka dengan tiada memberi tahoekan lebih doeloe kepada Bestuur. Ketoea dan doea anggota comite lainnja itoe pada tg. 3 Februari 1937 telah dipersalahkan oleh Magistraatsgerecht dengan didjatoehi dengan masing-masing f 25.— subsidiair satoe boelan hoekoeman pendjara dan f 10 denda subsidiair 14 hari hoekoeman pendjara.

Berhoeboeng dengan kedjadian terseboet diatas penanja ingin memadjoekan pertanjaan kepada pemerintah:

a) Berdasar apa maka rapat tertoetoep terseboet dengan oendangan² telah dipandang sebagai rapat terboeka;

b) Alasan alasan jang mana jang di pergoenakan oentoek menimbang pertanjaan apa soeatoe rapat terboeka atau tidak terboeka:

c) Mengapa wakil pemerintah jang mengoendjoengi rapat itoe tidak memberitahoekan kepada pemimpin rapat, bahwa hal melandjoetkan rapat itoe dipandang melanggar atoeran.

Djawaban pemerintah.

Djawaban pemerintah terhadap pertanjaan diatas dimadjoekan pada tg. 5 Mei sebagai berikoet:

a) Rapat terseboet dilangsoengkan oleh comite, terdiri dari anggota Parindra. Dalam rapat itoe ada hadlir 15 orang anggota Parindra dan kira-kira 60 orang oendangan. Jang dibitjarakan jalah semata-mata melakoekan propaganda maksoed Parindra dan dilakoekan hanja oleh tiga orang anggota comite terseboet, sedang pada penghabisan rapat itoe diberi kesempatan kepada orang memadjoekan diri oentoek mendjadi anggota Parindra. Oleh karena disiarkan oendangan setjara loeas kepada orang² diantara publiek jang dikira mempoenjai perhatian, maka rapat itoe dipandang sebagai rapat terboeka.

b) Soeatoe rapat hilang sifatnja tertoetoep dan karena itoe dipandang sebagai openbaar, apabila pemimpinnja memberi oendangan kepada publiek. Sebagai „ditoedjoekan kepada publiek" itoe senantiasa dimaksoedkan: oendangan-oendangan jang ditoedjoekan kepada orang² banjak, jang dapat dipandang semoeanja mendjadi satoe atau lebih daripada golongan² publiek.

c) Wakil pemerintah jang mengoendjoengi rapat itoe jalah seorang rechercheur jang tiada mempoenjai hak, bevoegdheid bertindak sebagai kedjadian jang terseboet. Oleh karena di maksoedkan mengadakan rapat itoe tidak dengan memberi tahoe kepada Bestuur, maka rapat itoepoen tidak dikoendjoengi oleh politie-ambtenaar jang lebih tinggi, jang dalam hal ini betoel mempoenjai hak.

Warta Administratie

Berhoeboeng dengan hari raja Garebeg Mauloed maka pada hari Sabtoe tanggal 22 Mei 1937 soerat kabar kita tidak terbit.

Harap mendjadikan perhatian adverteerders.

Vergadering.

Oeroesan begrooting.

Pada hari Saptoe baroe ini tg. 15 Mei djam 8 pagi astana di Gambir, telah dimoelai vergadering oeroesan begrooting negeri dikepalai oleh Wali Negeri dimana ada hadlir lid-lid Raad van Indië, semoea chef departement, plaatsvervangend voorzitter Volksraad Thesaurier Generaal d. l. l. adviseur pemerintah.

Vergadering ini berdjalan dengan tjepat dan sebeloemnja djam 10 pagi telah berachir. Selainnja pembesar-pembesar jang diseboet diatas, dalam vergadering ini hadlir djoega algemeene secretaris, procureur generaal, president Javasche Bank dan wakil pemerintah oeroesan oemoem.

Boeat koran-koran tiada disiarkan berita apa-apa tentang vergadering itoe.

Dienst vergadering consulent-consulent oeroesan Landbouw dan Nijverheid dikepalai oleh toean Beumee, sebab Mr. Hart hadlir dalam vergadering begrooting diastana.

Mahkamad Tinggi di Amerika sedang membitjarakan hak pengakoean perwakilan kaoem boeroeh dengan madjikan jang kemoedian diterima baik. Ditengah-tengah jalah ketoea Mahkamat Ch. E. Hughes, dikirinja Willis van Levanter, dan Louis Brandeis.

PERPUSTAKAAN NASIONAL
REPUBLIK INDONESIA

KABAR KOTA.

SOERABAJA, 18 MEI 1937.

PERGOEROEAN PARTIKELIR.

Jang masa sekarang.

Atas oesaha perkoempoelan Persatoean Goeroe Partikelir, pada hari Minggoe tg. 16 1937 j.b.l. ini, dengan bertempat digedoeng sekolah P.H.I.S. Gentengkali 26 Soerabaja, soedah diadakan lezing tentang pergoeroean partikelir pada djaman sekarang oleh toean Soerowijono, adviseur dan anggota daripada perkoempoelan goeroe itoe.

Lezing ini penting boeat anggota P. G. P. choesoesnja dan boeat kaoem goeroe partikelir oemoemnja, hingga dengan alasan ini, maka pengoeroes P. G. P. tidak sadja mengoendang anggotanja sendiri, tetapi poen djoega memerloekan mengoendang kaoem-kaoem goeroe partikelir jang boekan anggota.

Sajangnja kesempatan jang baik ini, tidak diambil oleh kaoem goeroe jang dioendangnja itoe dengan memoeaskan, sebab ternjata jang datang pada lezing terseboet amat mengetjewakan betoel.

Toean Djokosoekardi memboeka lezing ini dengan oetjapan terima kasih atas kedatangan hadlirin, sesoedah mana toean Soerowijono dipersilahkan membentangkan boeah pikirannja.

Perloe diterangkan lebih doeloe, bahwa antara hadlirin terseboet terdapat djoega beberapa kaoem poeteri, jang tidak soeka ketinggalan oentoek mendengarkan lezing jang interessant itoe.

Toean Soerowijono moelai pedatonja dengan permoelaan pandjang lebar jang maksoednja, djika disini dibitjarakan tentang soal soal jang dapat menjinggoeng diri kita badlirin, djanganlah dianggap bahwa dimaksoedkan memang oentoek mengolok olok belaka, akan tetapi sebetoelnja oentoek memperbaiki diri kita sendiri.

Toean Soerowijono menerangkan bahwa soal pergoeroean partikelir jang sekarang diperbintjangkan oleh P. G. P. ini, sebetoelnja soedah lama terkandoeng dalam hati kita. Hanja sadja selama itoe masih beloem dapat mengeloearkan sebagai jang kini soedah terdjadi itoe.

Toean Soerowijono meriwajatkan pergerakan nasional kita, jang ternjata moelai berdirinja soedah mempoenjai angan² oentoek memperbaiki pergoeroean partikelir kita. Memperbanjak pergoeroean partikelir kita, berhoeboeng dengan koerangnja pergoeroean² jang diberikan oleh pemerintah kepada kita.

Oempama sadja Boedi Oetomo jang berdirinja pada tahoen itoe, dalam werkprogramnja djoega dioesahakan akan pergoeroean boeat rakjat kita.

Toean Soerowijono meneraga djalan pergerakan kita menjadi beberapa tingkatan. Tingkatan tatkala dioesahakan kepolitiekan dan pergoeroean bersama-sama, tingkatan perpisahan oesaha kepolitiekan dan pergoeroean, tingkatan oesaha kesocialan, tingkatan oesaha pendirian pergoeroean partikelir sampai sekarang ini.

Dalam tingkatan oesaha pendirian pergoeroean partikelir itoe, banjak sekalian di Indonesia sini diberdirikan sekolah-sekolah partikelir sampai memenoehi pelosok-pelosok kota-kota besar dan ketjil. Dengan timboelnja sekolah sekolah partikelir jang demikian banjaknja ini, kemoedian timboel poela keadaan jang mengetjewakan, jaitoe concurrentie antara pergoeroean - pergoeroean itoe. Karena keadaan jang sedemikian ini, jang tidak lain hanja meroegikan kepada kita semoeanja, jang hatsilnja hanja merendahkan deradjat pergoeroean partikelir kita ini, maka pemerintah laloe melakoekan tindakan oentoek memperlindoengi rakjat kita terhadap kepada perboeatan perboeatan pergoeroean - pergoeroean kita tadi. Pemerintah mengadakan ordonnantie, jang dinamakan wildeschool - ordonnantie, jang maksoednja oentoek mentjegah atau mengoerangi adanja pergoeroean² jang meroegikan kepada rakjat.

Toean Soerowijono lebih djaoeh menerangkan bahwa Persatoean Goeroe Partikelir sekarang beroesaha oentoek memperbaiki keadaan - keadaan jang doeloe kedjadian. Kini Persatoean Goeroe Partikelir beroesaha oentoek meninggikan deradjat goeroe - goeroe kita dan pergoeroean kita oemoemnja.

Toean Soerowijono laloe mengemoekakan beberapa stellingen jang perloe sekali goena P. G. P. oentoek melakoekan pekerdjaannja.

Pada achirnja diseroekan, soepaja kaoem-kaoem goeroe partikelir semoea masoek mendjadi anggota P. G. P. Di maksoedkan P. G. P. boekan soeatoe perkoempoelan plaatselijk, akan tetapi dimaksoedkan akan mendjalarnja kesoeloeroeh Indonesia. P. G. P. boekannja tentang perkoempoelan vakbond, jang bertjoetjoe menghadapi kepada majikannja, akan tetapi soeatoe perkoempoelan jang menghadapi kepada rakjat jang perloe akan pimpinan kita, akan penerangan kita, dapatlah mendapat tingkat jang lebih tinggi daripada sekarang ini.

Rapat anggota Persatoean Goeroe Partikelir.

Pada hari Minggoe tanggal 16 Mei 1937 jang laloe, sehabisnja lezing toean Soerowijono, perkoempoelan Persatoean Goeroe Partikelir mengadakan rapat anggota oentoek membitjarakan tentang boenji notulen dan pilihan pengoeroes baroe.

Berhoeboeng dengan keadaan, bahwa banjak para anggota jang berhalangan datang, maka dipoetoeskan oentoek menoendanja sampai pada hari jang akan diberitakan.

Tentoonstelling gambar.

Boeatan anak sekolah di Hindia Belanda.

Dinegeri Belanda oleh perkoempoelan Openluchtscholen telah dioesahakan oentoek mengadakan tentoonstelling gambar.

Gambar - gambar ini diboeatnja selama tahoen koersoes 1936-'37 oleh anak sekolah dari Europeesche Lagere, Hollandsch Chineesche, Holl. Inlandsche, speciale dan schakelscholen, 'Mulo dan Middelbare scholen di Hindia Belanda.

Tentoonstelling ini dimoelai pada bagian kedoea daripada boelan April 1937, dan selandjoetnja djoega akan diadakan ditempat-tempat jang besar dinegeri Belanda.

Tentoonstelling ini diadakan berhoeboeng dengan keadaan, bahwa orang orang jang berpenjakit T.B.C. di Hindia Belanda lebih banjak dari „Nederland, hingga perloe lebih banjak djoega mendapat pertolongan. Oentoek memberikan pertolongan ini selainnja diadakan Maandagcent djoega dioesahakan oentoek mendapat lebih sokongan lagi dengan mengadakan tentoonstelling terseboet.

Dimaksoedkan oentoek mengadakannja dibeberapa kota di Nederland pada waktoe jang sama, dan diharapkan akan mendapat hatsil jang bagoes sekali.

Loeloes schatter-koersoes.

Sebagaimana disini kita kabarkan, bahwa pada tanggal 15 soedah loeloes dari oedjian schatter (schatter-cursus) terdiri dari pada Cursisten:

M. Soekirman Blitar	dapat punten	7
I Ktoet Saloka Singaradja	„ „	6
Soemardi Denpasser	„ „	7
Martodihardjo Sedajoe	„ „	7
Mardjoeki Setjowardojo Bangkalan	„ „	7
Darmin Kawedanan	„ „	7
R. Soebari al. Notodiprawiro Ngawi	„ „	6
Mashoer Merakoerak Toeban	„ „	6
Mocamad Soerowidjojo Klampis	„ „	6
M. Istidjab Reksoprawiro Passroeri (Sb.)	„ „	8
M. Soekodiwirjo Boender Djombang	„ „	8
Selam Sastrowidjojo Dlangoe	„ „	7
Joedosoesilo Tongas	„ „	6
Argo Sastrodiwirjo Kalisat	„ „	7
Boerham Palembang	„ „	8
Boejoeng Manggar Billiton	„ „	7
Mocamaddoen gelar Soetan Batoewah Moeara Enim	„ „	8
Nadarsah Moeara Aman	„ „	8

Dan cursus j. a. d. besok tg. 17 boelan ini dari pegadaian: Boelang, Blega, Lodojo, Ponorogo, Toeban, Dringoe, Bangkalan, Taloen, Den-Passer, Singaradja, Kloengkoeng, Pamekasan, Patjitan, Prindoewan, Karang Asem (Bali), Ampenan (Bali).

Prijsvraag.

Saboen Sunlight.

Mereka jang beroentoeng mendapat hadiah sepeda dalam perlombaan saboen Sunlight dalam minggoe moelai tanggal 8 hingga 14 Mei jang laloe ialah:

Tio Hoei Tong, Makassar.
The Siang Poen, Semarang.
E. M. Muschner, Sigli.
Corrie ten Beusel, Mr. Cornelis.
Nasjoerwan, Siboiga.
Drs. R. L. Mellema, Djocja.

Pentjoerian

Baroe-baroe ini seboeah warong Tionghoa di Kalisosok soedah kemasoekan pentjoeri jang dapat membawa beberapa boengkoes rokok dan korek api serta oeang contant sebanjak f 8,—

Perkara ini soedah diperiksa oleh landraad disini, akan tetapi berhoeboeng dengan masih haroes didengar keterangannja beberapa saksi lagi, maka pemeriksaan dioendoer sampai pada tanggal 19 moeka.

PERKARA KEROJOKAN DI-MESDJID PENGKOL.

Dihadapkan pada Landraad.

Hari Saptoe j.l. landraad disini telah melandjoetkan pemeriksaannja atas perkara kerojokan di mesdjid Pengkol baroe-baroe ini.

Kali ini jang dimadjoekan sebagai saksi ialah Lasimin, seorang pendoedoek Pengkol.

Sebeloem kita menerakan soal djawab jang dilakoekan oleh saksi dan president landraad, lebih doeloe baik kita terangkan, bahwa waktoe dilakoekan pemeriksaan itoe jang datang melihat banjak sekali, sampai banjak antaranja jang haroes berdiri mendengarkan diloear sadja.

Saksi Lasimin memberi keterangan, bahwa waktoe ia datang di mesdjid Pengkol, ia melihat Abdoelah di-ikat tangan dan kakinja. Sedang Lamsari memegang tangan, dan Soekoer memegang kakinja. Kemoedian Roestam laloe pergi dari tempat terseboet.

Tidak lama kemoedian saksi disoeroeh oleh Noerjaman kakaknja Abdoelah soepaja pergi ke Goebeng memberi tahoekan kepada bapaknja Abdoelah.

Menoeroet pendapatan saksi, Abdoelah waktoe itoe tidak menderita sakit atau apa. Saksi tidak tahoe apa sebabnja Abdoelah diikatnja. Ia hanja melihat, bahwa Abdoelah soedah diikat.

Lebih djaoeh saksi memberi tahoekan, bahwa ia tidak tahoe sama sekali, bagaimana perhoeboengan Abdoelah dan Asboelah.

Sesoedah itoe laloe terdakwa terdakwa: Asboelah, Lamsari, Soekoer, Roestam dan Samak ditanja oleh president apakah keterangan saksi ini benar.

Terdakwa pertama menjalahkan keterangan saksi. Terdakwa kedoea membenarkan bahwa ia betoel mengindjak poendak Abdoelah. Terdakwa ketiga melihat Abdoelah soedah diikat, sedang terdakwa lain-lainnja menetapkan atoeran saksi.

Kemoedian didengar keterangannja Basir seorang pendjait didesa Pengkol.

Saksi ini menerangkan, bahwa tatkala ada perkelahian di masdjid itoe, ia sedang pergi ke kampoeng Modjo menemoei temannja. Ditengah djalan ia bertemoe dengan seorang moeridnja Asboelah bernama Jais berlari-lari poelang. Anak ini laloe ditegor oleh saksi apakah sebabnja ia lari.

Jais memberi keterangan, bahwa goeroenja sedang diamoek oleh Abdoelah.

Mendengar ini saksi laloe pergi ke masdjid. Sedatangnja dihalaman masdjid terseboet ia bertemoe dengan Noerjaman hendak masoek kedalam masdjid. Saksi mendengar Noerjaman berkata, soepaja Asboelah dilepaskan dari ikatanja. Dari dalam masdjid didengar djawaban salah seorang disitoe, apakah Noerjaman berani tanggoeng djawabnja kalau Abdoelah dilepaskan dan membikin gadoeh lagi?

Noerjaman tidak mendjawab apa-apa. Saksi laloe memberi nasehat, soepaja minta pertolongan politie sadja. Tidak lama kemoedian disitoe soedah datang seorang agent politie. Politie ini laloe bertanja kepada Abdoelah, akan tetapi saksi tidak mendengarkan apa jang diketakannja. Saksi laloe dioendang oleh agent terseboet, soepaja menolong memboekakan tali jang mengikat Abdoelah tadi.

Lebih djaoeh atas pertanjaan president terdakwa mendjawab, bahwa ia sama sekali sebeloemnja politie datang beloem masoek kedalam masdjid. Ia hanja diloear sadja dan tidak lihat Abdoelah didalam mesdjid.

Keterangannja ini berlainan dengan keterangannja dimoeka politie. Dimoeka mantri politie ia mengakoe kalau lihat Abdoelah didalam mesdjid sedang diikat dengan tali. Akan tetapi oleh karena ternjata Abdoelah masih bergerak sadja, maka beberapa orang laloe memeganginja. Antara orang-orang ini terdapat djoega saksi.

Saksi menjangkal atas keterangan jang diadjoekan kepada mantri politie itoe. President tidak pertjaja kepada keterangannja ini dan mengingatkan sampai beberapa kali kepada saksi bahwa ia akan dapat bahaja kalau teroes moengkiri keterangannja dimoeka politie itoe.

Pada achirnja saksi mengakoe kalau ia memberi keterangan salah.

Apakah sebabnja Abdoelah sampai diikat oleh orang-orang di mesdjid itoe saksi tidak tahoe. Akan tetapi dapat memberi keterangan, bahwa sebeloemnja ada kedjadian ini, doeloe Abdoelah pernah berboeat sebagai seorang orang gila. Jaitoe tatkala ia habis salat laloe mengatjau sesoekanja sendiri dengan mengata - ngatai orang jang terdapat didalam mesdjid itoe sebagai andjing poetih, koening, hitam dll. matjam penghinaan lagi.

Saksi tidak dapat memberi keterangan jang tetap.

Terdakwa semoea membenarkan keterangannja saksi ini. Kemoedian di betjakan soerat keterangannja dokter terhadap kepada Abdoelah jang mendapat poekoelan - poekoelan, hingga mata dan moekanja mendjadi bengkak dan tidak dapat bekerdja sampai beberapa hari.

Terdakwa mengakoei keterangan ini.

Sesoedah itoe persidangan dihabisi dan poetoesannja pada hari Selasa ini.

Baroe trima:
„DESMO"
Banden drukmeter.
Toeter boeat AUTO - BUS en MOTORFIETS.
Spionspiegels.
d. l. l. Perkakas kaperloean Auto dari kwaliteit Baik dengan harga Tidak Mahal.
QUICK SERVICE STATION
nanti pasangkan segala Onderdeel jang Toean dapat beli dari kita dengan onkost jang ringan.
Toko MASCOTTE
Kaliasin 87 — Soerabaia.
815

Mardi-Kawroeh.

Atas initiatiefnja dari beberapa golongan Goeroe dalam Regentschap Lamongan, telah didirikan perhimpoenan dengan nama terseboet.

Adapoen maksoed dan toedjoeannja perhimpoenan itoe tiap tiap boelan pada hari Minggoe jang kedoea diadakan lezing lezing dari beberapa soal jang menoedjoe kearah kemadjoean.

Dalam tiap tiap rapat itoe didatangkan beberapa pendoedoek didaerah terseboet dibawah pimpinannja toean Moeljadi kepala sekolah H. I. S. dan secretarisnja toean Tamsir goeroe H.I.S.

Moedah moedahan dengan berdirinja perhimpoenan itoe mendjadi obor dari pendoedoek Lamongan.

Kliniek.

„Wismo Joewono".

Berhoeboeng dengan banjaknja pendoedoek dalam daerah Lamongan, maka atas oesahanja pendoedoek dalam Regentschap Lamongan telah didirikan Kliniek.

Dengan adanja oesaha itoe diterima dengan bergembira oleh rakjat di Lamongan, terboekti beloem seberapa lamanja berdiri soedah mempoenjai anggouta 246, hal ini didoega akan lebih bertambah poela.

Poen djoega dengan pendirian ini, malah seorang indische arts mengorbankan tenaganja dengan pertjoema.

Perhimpoenan ini dibawah pimpinannja toean Moeljadi sebagai Voorzitter dan toean Soemardjito sebagai Secretarisnja dan dibantoe oleh beberapa commissarissen.

Soeatoe boekti, rakjat Lamongan tidak sebagai Lamongan doeloe jang mementingkan perdjoedian, akan tetapi sekarang roepanja insjaf atas koeadjibannja seorang hidoep dalam masjarakat pergaoelan, agar dikemoedian bisalah mendjadikan tjontonja bagai anak tjoetjoenja kelak.

Sarang njamoek.

Oemoem telah mengetahoei, bahwa sekalipoen kota Lamongan adalah termasoek salah satoe regentschap jang baik poela pengatoerannja, akan tetapi sajang benar apa bila moesim hoedjan maka nampaklah ditengah aloon-aloon kelihatan roempoetnja, bahkan air jang tidak bisa mengalir.

Poen djoega dalam kampoeng² apabila sehabis hoedjan, maka kelihatan poela air jang tak bisa mengalir di sebabkan djalannja air (got).

Hal jang seroepa ini boekankah mendjadikan sarangnja penjakit...malaria enz.

Patoetlah apa bila Regentschap mengambil perhatian soepaja memperbanjakkan got² oentoek djalannja air, agar kesehatan rakjat bisa tertolong.

Moerah air.

Bagi pendoedoek Lamongan jang diberatkan adalah soal air.

Ditempat itoe tidak bisa digali soemoer, lantaran airnja tidak bisa diminoem atau boeat masakan, sebab rasanja asin.

Akan tetapi oentoenglah, pada waktoe ini pendoedoek Lamongan bisa mandi air dengan sesoeka - soekanja, sebab kemoerahan hati dari Provincie bisa mempergoenakan air waterleiding dengan tidak dipastikan berapa meter dipergoenakan, sedang pembajarannja hanja satoe roepiah.

Warta Sport.

Pertandingan P. S. S. I.

Di Soerakarta.

Pada hari Saptoe tg. 15 Mei 1937 j.b.l. ini, dengan bertempat dilapangan Sriwedari Soerakarta, telah dimoelai pertandingan vootbal oentoek mereboet kampioenschap P.S.S.I.

Djam 4.30 sore soedah moelai terdengar soeara siaran S. R. I. jang di samboeng dengan N. I. R. O. M. seloeroeh Indonesia.

Stadion soedah penoeh dengan penonton dari daerah Soerakarta oemoemnja dari supporters dari loear kota.

Hawa oedara waktoe itoe kelihatan amat baik sekali, hingga tidak akan dapat mengganggoe djalannja pertandingan.

Chirebon masoek dengan berpakaian poetih-poetih dan Soerakarta dengan berpakaian merah poetih jang maksoednja hanja oentoek membedakan pehak satoe sama lainnja.

Pengoeroes P.S.S.I. laloe berpedato dimoeka para pemain, jang maksoednja memberi sugestie kepada pemoeda-pemoeda itoe, soepaja bermain dengan baik, hingga dapat memperlihatkan kemadjoean kita dalam persepakragaan.

Perloe kita terangkan disini, bahwa Z.V.H. Soesoehoenan Soerakarta lebih doeloe soedah bersabda menjatakan selamat bertanding terhadap kepada P.S.S.I. djangan sampai mendapat soeatoe apa selama diadakan perlombaan sepakraga ini.

Sebeloemnja pertandingan dimoelai, banjak persfotograaf jang tidak soeka meninggalkan kesempatan jang baik oentoek menggambar para pemain voetbal dari Chirebon dan Soerakarta itoe.

Djam 5 sore bola koelit bergelinding ditengah lapangan.

Dalam babagan jang pertama soedah kelihatan, bahwa keeper Soerakarta koerang baik mendjaga bentengnja. Meanangkapaja bola koerang safe.

Sebaliknja back kiri Chirebon sebentar sadja soedah dapat memperlihatkan ketangkasannja. Dengan pekerdjaannja jang boleh dipoedji ia dapat menjingkirkan semoea bahaja jang di timboelkan oleh serangan barisan moeka Soerakarta.

Dalam babagan pertama Soerakarta kelihatan lebih koeat daripada Cheribon. Sering Chirebon dikeseti, akan tetapi roepanja Soerakarta tidak dapat berhasil dengan serangan-serangannja jang membahajakan itoe.

Selainnja Soerakarta barangkali sedang pech waktoe itoe, poen djoega keeper Cheribon dapat membela bentengnja dengan sekoeat - koeatnja dan ketangkasannja.

Barisan moeka Cheribon poen djoega tidak boleh dikata mlempem. Serangan jang dilakoekan kerapkali membahajakan benteng Soerakarta. Apa lagi kiri loear nja jang bernama Besoes. Kali ini permainannja amat loear biasa.

Pada soeatoe waktoe Cheribon mendapat freekick, karena pehak Soerakarta memboeat kesalahan. Besoes menendang kebenteng Soerakarta, Bola dapat ditangkap teroes diretour ketengah. Pada ketika ini terdjadi free-kick lagi, sekarang boeat Soerakarta.

Atmadi dari Soerakarta sering mendapat bola dan sering djoega membikin geternja hati penonton, sebab sering tembakannja membahajakan, akan tetapi sajangnja selaloe lewat diatas atau di samping lat.

Baroe pertandingan berdjalan 15 menit Moestaram dari Cheribon membikin voorzet diterima oleh Hoedoro midvoor Cheribon teroes di masoekkan kedalam djala Soerakarta.

Sorak rioeh, Soerakarta dapat digoelingkan dengan moedah oleh Cheribon. Permainan Soerakarta ternjata koerang baiknja kalau ditimbang dengan permainannja jang soedah - soedah. Serangan² jang dilakoekan kerap mleset.

Kini permainan mendjadi agak roesoeh, meskipoen tidak dapat dikatakan mati-matian. Soerakarta karena mendapat kekalahan tadi dan lagi karena barangkali permainan Chirebon jang mendjadi forsch itoe, permainannja mendjadi kalang kaboet tidak teratoer.

Sesoedahnja permainan berdjalan 20 menit, Soerakarta dapat memberi hoekoeman 12 pass kepada moesoehnja, karena back Chirebon melakoekan kesalahannja didalam backgebied.

Tendangan dilakoekan oleh Harno, akan tetapi sajangnja tembakan jang djitoe itoe dapat ditangkap oleh keeper Chirebon dengan gagahnja. Sorak rioeh rendah dari publiek.

Djam 5 lewat 20 menit pioeit diboenjikan. Pauze stand 1 - 0 boeat Chirebon.

Sampai sekarang dapat diterangkan, bahwa djoemlahnja penonton tidak koerang dari 5000 orang, baik dari kalangan Indonesiers, Tionghoa, maoe-

poen dari kalangan Eropah dan Arab.

Seperti telah dinjatakan diatas, keeper Chirebon amat baik sekali mendjaga bentengnja, hingga beberapa serangan dari Soerakarta jang djitoe dapat di hindarkan dengan moedahnja.

Sehabisnja pauze barisan Chirebon ganti melakoekan serangan jang lebih membahajakan, hingga sering Soerakarta dikoentji sampai habis-habisan.

Dalam babagan kedoea ini, Chirebon masih djoega memperlihatkan permainan jang keras, hingga Asnan salah seorang pemain Chirebon pada achirnja haroes dikeloearkan dari lapangan.

Baroe sadja Chirebon bermain dengan 10 orang, soedah dapat hoekoeman 12 pass lagi.

Sekarang jang mendjadi algodjonja jalah Soetrja jang ternjata berhatsil oentoek mengembalikan kekalahannja.

Stand 1—1.

Sekarang permainan lebih ramai dan hebat, sebab Soerakarta kelihatan djoega hanja bermain dengan 10 orang, karena Handiman haroes dikeloearkan dari lapangan poela.

Soerakarta meskipoen teroes-meneroes melakoekan serangan jang membahajakan, akan tetapi ternjata pech.

Keeper Jitno dari Soerakarta tidak safe melakoekan kewadjibannja.

Dari fehak Chirebon jang kelihatan, membahajakan jalah Hoedoro, Besoes dan Moestaram, meskipoen jang lain-lainnja, teroetama keepernja tidak boleh dikatakan mlempem. Semoeanja bekerdja sekoeat-koeatnja oentoek membela perkoempoelannja.

Pada achirnja stand tetap 1 — 1. (Radio verslag).

Friendly - Game.

Chirebon - Bandoeng.

Oentoek meramaikan pertandingan P.S.S.I. di Soerakarta itoe, pada hari Minggoe tanggal 16 Mei 1937 jang baroe laloe ini, dengan bertempat di lapangan Sriwedari Soerakarta, telah dilangsoengkan pertandingan persaudaraan antara Chirebon dan Bandoeng. Pertandingan daerah antara kedoea djago voetbal ini soedah dilakoekan di Bandoeng baroe-baroe ini dalam voorwedstrijd P. S. S. I.

Djam 5 sore pertandingan dimoelai dengan dihadliri oleh penonton jang ternjata lebih banjak daripada dihari jang pertama.

Dalam pertandingan ini Besoes kiri loear dari Cheribon selaloe memperlihatkan permainannja jang baik sekali. Selama 10 menit jang pertama Cheribon selaloe melakoekan serangan jang hebat-hebat dan teroes mengoentji Bandoeng.

Oentoengnja Bandoeng mempoenjai keeper Amat, jang ternjata amat bagoes mendjaga bentengnja. Djika keeper ini tidak ada soedah tentoe Bandoeng mendapat kekalahan jang tidak sedikit.

Karena djasanja keeper ini, maka sampai permainan berdjalan 20 menit, stand masih katja mata [0—0].

Akan tetapi kemoedian dengan tidak tersangka-sangka Bandoeng dapat mendjebolkan benteng Cheribon oentoek pertama kalinja. Anna dari Bandoeng menendang bola kebenteng Cheribon, keeper meleset terkena Moesa dari Bandoeng diterima oleh Ahoed back Cheribon, tetapi meleset djoega, bola teroes masoek. Djadi kekalahannja Cheribon ini karena boenoeh diri.

Bandoeng teroes mejerang. Asnan dari Cheribon jang kemarennja dikeloearkan dari lapangan itoe, sekarang djoega memperlihatkan kekerasannja lagi, tetapi oentoeng tidak sampai dikeloearkan poela.

Sampai pauze stand tetap 1 — 0 boeat Bandoeng.

Sesoedahnja mengaso ternjata barisan Cheribon banjak jang diganti. Meskipoen begitoe sekarang Cheribon berganti dikoentji oleh Bandoeng.

Kira-kira pertandingan berdjalan 15 menit kemenangan Bandoeng dapat ditambah lagi. Voorzetnja dari Dimjati diterima oleh keeper Cheribon, tetapi meleset. Bola menoedjoe ke Latif dari Bandoeng jang soedah bersedia oentoek menendangnja dengan djitoe kedalam djalan Cheribon.

Back Bandoeng Anwar dan Soebari dapat membela perkoempoelannja dengan bagoes sekali.

Baroe sesoedahnja permainan berdjalan 25 menit sehabisnja pauze, Besoes dapat berhatsil mengembalikan kekalahannja. Dengan ngiprit sendirian ia dapat mendjebolkan benteng Bandoeng satoe kali.

Sampai achir Cheribon tidak dapat menambahkan tjetakan doel lagi, sedang Bandoeng idem djoega, stand - stand tetap 2—1 boeat Bandoeng. (Radio verslag).

Voetbal di Oslo.

Aneta „Ind. Courr." mengabarkan dari Oslo Noorwegen, bahwa pertandingan voetbal antara Engeland dan Noorwegen berkesoedahan dengan stand 6—0 boeat engeland.

Sebeloem pauze stand 4 - 0 boeat Engeland.

Dilapangan S.I.V.B.

Dilapangan Pasar Toeri.

Pada hari Saptoe tanggal 15 Mei 1937 jang laloe ini, pertandingan competitie S I.V.B. diteroeskan dengan bertempat dilapangan Pasar Toeri, Soerabaja.

Pertandingan klasse tiga antara Tj. Laoet III dan P.P.P. III berkesoedahan 1—1. Sebeloem pauze stand 0 - 0.

Pertandingan klasse I antara Reo dan Andalas, mendapat perhatian publiek tjoekoep.

Sampai pauze stand 2—1 boeat Andalas. Doel Reo ditjetak dari hoekoeman 12 pass oleh Karsiman.

Sehabis mengaso Andalas dapat menambahkan kemenangannja dengan satoe doelpunt lagi.

Pada achirnja stand tetap 3—1 boeat Andalas.

Pertandingan Nivu.

Di Bandoeng.

Pada hari Djoem'ah sore tanggal 14 Mei 1937 jang baroe laloe dilapangan voetbal di Bandoeng soedah dimoelai pertandingan Nivu antara Soerabaja dan Bandoeng.

Kira-kira 24 menit sesoedahnja bermain, Soerabaja dapat voorsprong satoe doelpunt.

Pada achirnja Soerabaja dapat digoelingkan djoega dengan stand 3—1 boeat Bandoeng.

KABAR LELANG

SOERABAIA.

REBO 19 - 5 1937.

Fa. E. Haverkamp & Co. — Werfstraat — commissiegoederen.

M. S. Noach qq. W. de Wijn — Bengawanstraat 47 — inboedel.

KEMIS 20 - 5 - 197.

N. V. Tromp de Haas & Co. — Oude Kerkhofweg — commissie - goederen

Deurw. H. Roboth t l: A. N. Mogot executie.

DJOEM'AT 21 - 5 - 1937.

M.S. Noach qq. J. K. Baijer — van Imhofflaan 61 — inboedel.

N.V. Tromp de Haas — eigen rekening — in de Kaboepaten op Grissee inboedel.

Deurw. H Mok t/l: Salamoen — Baliwerti 70 — executie.

Deurw. H. Mok t/l: W. H. Voigt — Dinojo Tangsi 60 — executie.

Deurw. H. Mok. t/l: Oei Tik Siong — Songojoedanstr. 76 — executie.

ADVERTENTIES.

Mantri Opnemer Waterstaat

Di Waterstaat di Bali, ada terboeka pekerdjaan boeat seorang Tijdelijk Mantri Opnemer jang soedah paham mengerdjakan OPNAME dengan memakai segala instrument. Gadjih f 1.50 sehari, dengan tidak mendapat tereingeld.

Hal soerat - soerat permintaan dan keterangan, soepaja dialamatkan kepada Ingr. E. A. Waterstaatsambtenaar di Singaradja.

L 1743

Di Opium en Zoutregie Djawa Timoer ada terboeka pekerdjaan sebagai leerling beambten dengan bajaran f 10.— seboelan. Sekalian penglamar haroes mempoenjai einddiploma H. I. S., badan sehat dan oemoer dari 18 - 23 tahoen. Lamaran ditoelis oleh penglamar sendiri dan haroes kirim salinan diploma dan diadreskan kepada:

Controleur Opium en Zoutregie Soerabaia.

L 1745

Sekarangiah baroe dikloearkan

TONICUM POLYTAMIN (Obat Koeat)

jang kemoeslatdjabannja sama dengan lain-lainnja merk jang mahal!, akan tetapi harganja dibikin begitoe moerah, soepaja orang-orang dari segala golongan dapat membelinja.

Soedah diakoei kemandjoerannja oleh dokter' di seloeroeh doenia.

Bisa menjemboehkan:

Tida nafsoe makan,
Badan lemah (zwak), koerang tenaga,
Koerang darah, otak lemah.

Bisa menambah:

Kekoeatan laki-laki dan prempoean,
Zat-zat pentjernaan,
Bikin besar toeboeh anak-anak, djedjaka dan orang toea.

Baik sekali boeat:

Orang sakit tering dalam batoek (t.b.c.)
Orang sakit kepoetian (witte vloed),
Orang waktoe dalam hamil dan sesoedahnja beranak.

Bisa dibeli di semoea Apotheek (Roemah Obat) dan Drogisterij.

Harga 1 botol, isi 150 c.c. f 1.50
1 „ „ 250 c.c. „ 2.50

Imp. N.V. HANDEL MIJ. „ARCANA"

SATOE KALI *samboeng*

tida perloe **DIROBAH LAGI**

TERSEBAB NETSPANNINGS-STABILISATOR

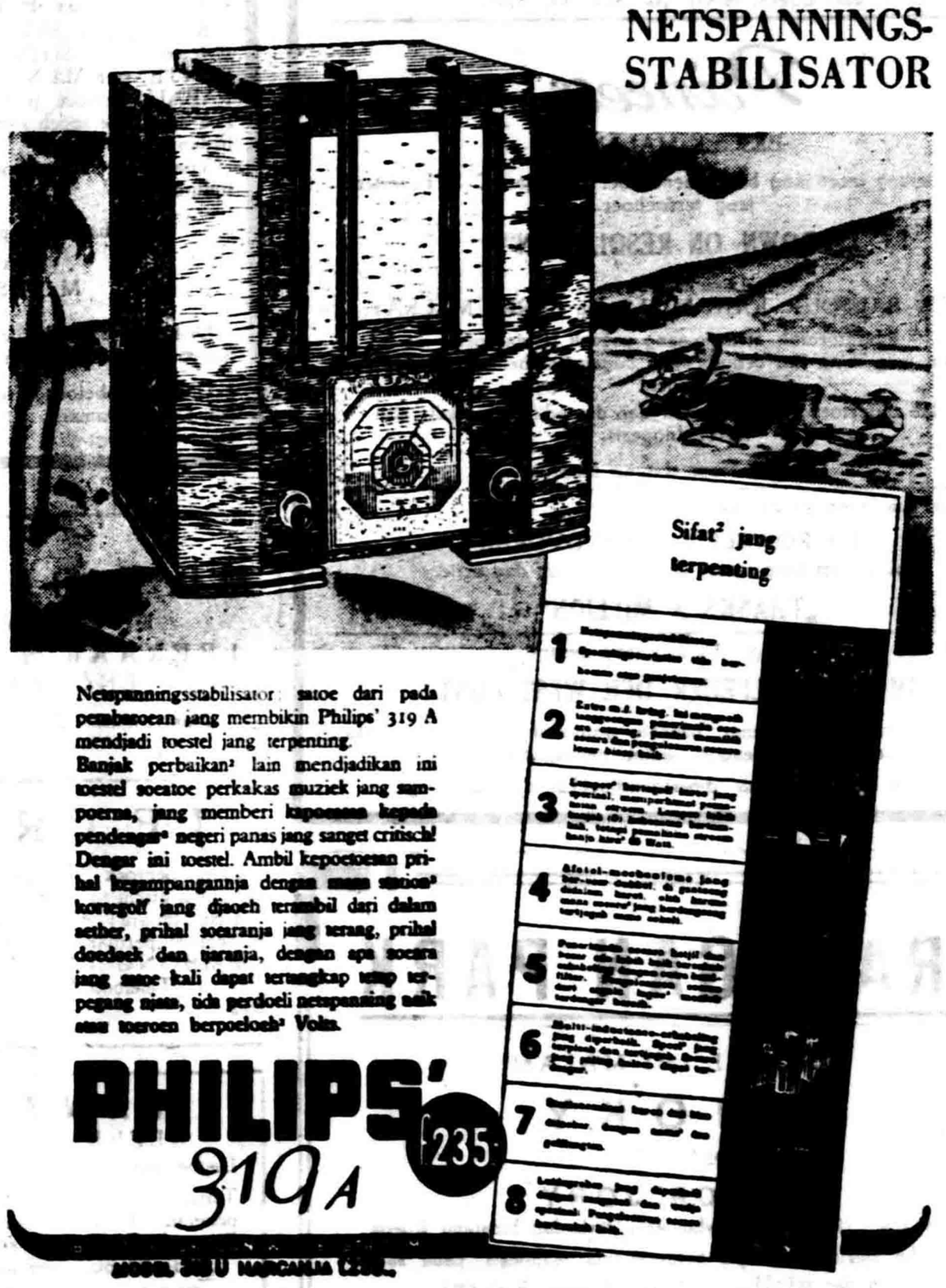

Netspanningsstabilisator satoe dari pada pembaroean jang membikin Philips' 319 A mendjadi toestel jang terpenting.

Banjak perbaikan² lain mendjadikan ini toestel soeatoe perkakas muziek jang sampoerna, jang memberi kapoeasan kepada pendengar² negeri panas jang sanget critisch! Dengar ini toestel. Ambil kepoetoesan prihal kegampangannja dengan mana station² kortegolf jang djaoeh terambil dari dalam aether, prihal soearanja jang terang, prihal doedoek dan tjaranja, dengan apa soeara jang satoe kali dapat terangkap tetap terpegang njata, tida perdoeli netspanning naik atau toeroen berpoeloeh² Volts.

MODEL 319 U MAHOGANIJA

Philips lever boeat segala maksoed Versterker-installaties (perkakas boeat bikin soeara terdengar lebih keras) jang tjotjok.

Dokter R. SOETOMO

MOELAI MEMBOEKA PRAKTIJK LAGI, 12 APRIL 1937.

Di Simpang Doekoeh No. 12

Djam bitjara: 5—6 sore

GEDONG THEATER

PASAR KEMBANG SOERABAIA.

Di sewakan gedong boeat permainan

KETOPRAK atau STAMBOEL

Compleet dengan Tooneel dan lampoe atoeran perawaan perawan.

Bisa berembook

Toko PERTOEKANGAN No 1.

KALAU TJARI

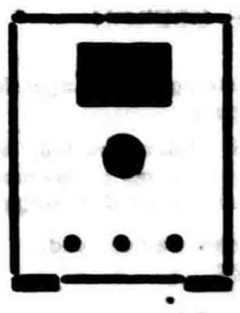

RADIO TOESTEL

JANG BAIK BETOEL SAMA BAJAR GAMPANG SEKALI.

DATANGLAH DI TOKO²

RADIO GOLDBERG

SOERABAIA	TOENDJOENGAN 24
BATAVIA-C.	NOORDWYK 21
MAGELANG	GROOTEWEG
DJOCJA	TOEGOE 62—64
MADIOEN	RESIDENTSLAAN
KEDIRI	HOOFDSTRAAT
BLITAR	STATIONSSTRAAT
DJEMBER	HOOFDSTRAAT
MODJOKERTO	KEDIRISTRAAT 34
MALANG	KAJOETANGAN 6
WONOSOBO	MANGLIWEG

126

SAMPOERNA
GROOTSTE THEATER VAN SOERABAIA

MOELAI KEMIS DEPAN:

Film jang soedah bikin tergetar antero doenia dari
BOBBY BREEN,
acteur oemoer 8 tahoen jang mempoenjai soeara Opera penoeh dalam:

"Let's Sing Again"

Soearanja BOBBY BREEN jang telah bikin terharoe, goembira dan poeas seloeroeh Amerika, karena penoenja seperti itoe zanger besar ENRICO CARUSO, poen akan membikin senang hati penonton.

Datanglah dengar soearanja ini anak jang loear biasa dalam lelakon jang indah dan penoeh sama kesenangan hati!

Lebih doeloe ANIF Journaal jang paling baroe:

Lantaran Succes besar, maka dipandjangkan tempo mainnja sampai Besoek Malam:

JANET GAYNOR, LORETTA YOUNG, CONSTANCE BENNETT dan SIMONE SIMON
dalam

„Ladies in Love"

(Kalau si - Nona soedah Rindoe.....)

Kans penghabisan akan orang saksikan roesia orang prampoean moeda jang kasepihan!

Lebih doeloe ANIF Journaal jang baroe.

Princess

BESOEK MALAM:

Film perang laoet jang besar menoeroet karangan C. S. Forester jang tersoehoer.

„BROWN ON RESOLUTION"

Dimain oleh:
BETTY BALFOUR, JOHN MILLS dan BARRY MACKAY,
dibantoeoleh artisten jang soedah termashoer.
Satoe film jang kasih liat dengan njata bagaimana heibatnja peperangan dilaoet.
Soedah dipertoendjoekkan depan dan dipoedji oleh Radja dan Ratoe Inggeris.

Djangan loepa datang Nonton.

Ini malam penghabisan:

DICK POWELL dan ANN DVORAK
Dalam film jang ramai dengan njanjian dan actie.

„THANKS A MILLION"

Djagalah kita poenja Schlager Perang jang besar:

„IM TROMMELFEUER DER WESTFRONT"

Satoe film perang benar-benar, boekan main-main, dalam mana akan tertoendjoek dengan sedjati perang doenia!
Ini film beloem pernah dipertoendjoekkan dimana djoega.

KRANGGAN PARK

TINGGAL INI MALAM:

SMOKY

DENGAN

VICTOR JORY

Ini film kasih tjonto pada Manoesia terhadap binatang Koeda!
Satoe film tjeritakan kiapa ketjintaannja manoesia pada satoe koeda dan sebaliknja ia terhadap pada Manoesia.

Besok malam!

PRIVATE LIFE of DON JUAN
(Mata Krandjang)
dengan
DOUGLAS FAIRBANKS, MERLE OBERON, BINNIE BARNES,
serta di bantoe lagi oleh beberapa orang bintang² film Inggeris jang terkenal pinter dan populair.

DOUGLAS FAIRBANKS moentjoel lagi, dalam ini film ia kasih lihat ia poenja actie jang memoeaskan, ia poenja permainan paling loear biasa, ia poenja lompat jang lebih djaoeh dan tinggi

Toea, moeda, lelaki perempoean kenal dan sajang pada DOUGLAS FAIRBANKS.

Datang saksikan, djangan sampai tidak.

Selamanja sedia MESIN TOELIS
2e. Handsche dari matjam - matjam merk
Datanglah dan saksikan mista demonstratie, dan menerima pekerdjaan membikin baroe onderdeelen sedia sampai tjoekoep.
Memoedjikan dengan hormat.
WONGSO PRAWIRO
BALIWERTI 14a — TELEFOON 1762 Z. — SOERABAIA. 697

Dalam boelan ini soedahkah toean memenoehi kewadjiban toean sebagai abonne soerat-kabar bangsa sendiri jang setia?

KETERANGAN.

Jang bertanda dibawah ini:
MOESTARI, tinggal beroemah dikampoeng MASPATI gang II/29 Soerabaia.

Menerangkan, bahwa soedah bertahoen - tahoen lamanja saja mengandoeng penjakit:

Peroet selaloe berasa sebah dan merongkol², pinggang selaloe berasa pegel, kaki berasa linoe, badan sangat letih, makan dan tidoer tidak begitoe enak, koerang sekali nafsoe bekerdja.

Koerang lebih 30 kali dirawat oleh toean REKSODIPOETRO GENTENG KALI No. 25 SOERABAIA, semoea penjakit saja itoe soedah semboeh sama sekali, badan berasa seger.

Toehan membalas toean Reksodipoetro.

Soerabaja 22 April 1937.
Saja,
MOESTARI

Di Djokja diwakili oleh: toean Sastrodarsono Matjanan No. 37.

Di Rangkasbetoeng: toean Soejadi Leuwi Damar.

823

M. D. HIDAJAT
Kinderarts
LEERAAR N. I. A. S.
GENTENG - KALI 28.
Djam bitjara 5 — 6 sore.
698

J. F. ORT.
Spec. oentoek Verloskunde Interne en Chirurgische gynaecologie.
Djam bitjara: 4.30 — 6 sore dan menoeroet perdjandjian.
EMBONG TANDJOENG 1
Telefoon No. Z. 597
812

MANAN
KLEERMAKER
Dapoeanstraat 52 — Soerabaia.
Terima segala pekerdjaan dan pesanan, boeat pakaian Toean. Pekerdjaan dan model saja tanggoeng 100 pCt. memoeaskan.
Tarief menoeroet zaman.
982

TANG PAT KIE
SAMBONGAN Huis 95a Telf. 3521 N.
Kita poenja bingkil speciaal bikin betoel segala bekakas besar atau ketjil, seperti vrach-auto gilingan besar, timbangan dan bekakas auto, djoega bisa tjor besi dan koeningan. Fatsal pekerdjaan tanggoeng tjepat dan radjin, prihal pembajaran ada amat moerah sekali baraplah sekalian toean - toean boleh menjatakan. 752

Photo R. A. Kartini
jang indah, mengkilap, dan memakai perhiasan jang pèni, dan patoet goena perhiasan tembok itoe sedang harganja tjoema f 0.35 banjak benar jang memesan, goena kenang kenangan.

Hampir semoea pemesan photo, tidak loepa poela memesan boekoe
„Sinar Kartini"
jang harganja f 0.30 itoe, karena isinja jang penting.
Djangan ketinggalan!

LUXOR MOELAI REBO MALAM:
Paramount's CECIL B. de MILLE MILLIOEN DOLLAR productie:
GARY COOPER - JEAN ARTHUR
dalam:

„THE PLAINSMAN"

CECIL B. de MILLE jang soedah pernah bikin films „SIGN of the CROSS" — „CLEO — PATRA" — „THE CRUSADES". d.l.l. Apa penonton masih inget ini films semoeanja? Sekarang datang gilirannja, satoe tjerita jang djempol menoeroet riwajat Amerika?

Datang Saksikan!

Ini malam pengabisan.
Deanna Durbin dalam: „3 SMART GIRLS"

KRANGGAN Ini malam dan malam berikoetnja. United Artists djempolan film:

MERLE OBERON

terkenal dalam films:
„DARK ANGEL" dan „THESE THREE"
dalam tjerita:
„BELOVED ENEMY"
(MOESOEH JANG MANIS)

Satoe tjèrita pertjintaan jang penonton beloem pernah saksikan diatas lajar poetih, pertjintaan jang melawan senapan-diplomaten dan verdragen, lantaran dimaoekan oleh moesoeh jang manis!

Datang Saksikan!

FLORA INI MALAM dan BESOK MALAM

„Diamond Jim"

dengan
Edward Arnold - Binnie Barnes - Jean Arthur.

„DIAMOND JIM" terkenal sebagai Radja pemboros, akan tetapi ia poen ada seorang jang mempoenjai talent loear biasa dan ia memang soedah dilahirkan boeat djadi satoe „Business Man" jang tidak ada bandingannja. Ia dapat oentoeng millioenan dalam tempo jang pendek sekali. dan dalam tempo jang pendek djoega ia telah boewang millioenan.

Kemis depan:
„The Trail of The Lonesome Pine"
dengan
Sylvia Sidney - Fred Mac Murray - Henry Fonda.

HADIAH BERHARGA

Bagi abonne jang soeka mempergandakan banjaknja langganan soerat kabar kita.

Bagi abonne's kita jang dapat mentjarikan seorang abonne baroe, akan kita kirimi gratis seboeah boekoe:

(CONGRES INDONESIA RAJA)

jang seharga f 1.—

Silahkan bekerdja! Kirimlah formulier dibawah ini, (porto 2 cent) perdrukwerk.

Saja abonne No. .....telah beroesaha mentjarikan abonne baroe dan saja minta dikirim 1 boekoe congres Indonesia Raja gratis. Abonne baroe itoe ialah:
Toean .....
Pekerdjaan .....
Tempat .....

Ia sanggoep akan menetapi kewadjibannja

Marilah beramai - ramai mentjari teman pembatja.

Pakailah:
KATJA - MATA
NJANG BAIK
en Koewat sekali
TANJAKLAH:
GOLDBERG'S
„FUL-VUE"
Gagangnja terisi sama gelas
„BELTISTOS"
Boeat bisa lihat terang betoel.

Datanglah di Toko RADJA KATJA-MATA
J. H. GOLDBERG
TOENDJOENGAN 24, - SOERABAIA.
Filiaal di:
BATAVIA-C — MALANG — DJOCJA
126

SOEARA 'OEMOEM

SELASA, 18 MEI 1937.

LEMBAR KE - DOEA.

No. 183

Philippijnen Merdeka sekarang.

President Quezon berbitjara dimoeka radio dari Amerikaterhadap rakjatnja.

President dari Commonwealth Philippijnen. Manuel Quezon, 'soedah bitjara didepan radio di Washington terhadap kepada ra'jat Philipino tentang pemberian hak memilih (kiesrecht) pada perempoean Philippino dan tentang apa sebab²nja maka Philipijnen akan dimerdekakan lebih lekas oleh Amerika-Sarikat dari tempoh jg. soedah ditetapkan bermoela. Pidato itoe disalin sebagai dibawah ini :

Hak memilih dan dipilih bagikaoem perempoean.

Saja merasa beroentoeng sekali hari ini bisa bitjara pada ra'jat Philippino. Djaoeh sekali letaknja antara Washington dan Philippijnen dan saja moelai ingin ditoemah, tapi disini saja lakoekan kewadjiban jg. penting sekali, dan saja harap nanti akan membikin ra'jat kita djadi beroentoeng.

Saja ingin membitjarakan 2 fatsal ialah kiesrecht boeat perempoean dan kemerdekaan Philippijnen dengan segera.

Disini saja maoe meoetarakan harapan jang perempoean dari negeri kita achirnja mendapatkan hak boeat toeroet memilih wakil - wakil negeri. Saja harap semoea perempoean-perempoean Philippino jang memenoehkan segala perdjandjian sebagai jang ditetapkan oleh oendang - oendang negeri nanti boekan sadja mendaftarkan dirinja dalam kiezerlijst, tapi djoega toeroet ambil bagian memberikan soearanja dalam pemoengoetan soeara oemoem. Perempoean Philippino sekarang beloem mendapatkan penoeh hak - haknja dan djika tidak lekas keloear poetoesan boeat toeroet ambil bagian dalam pemerintahan negeri, tentoelah akan mengambil tempo lama sebeloemnja mereka mendapatkan semoea hak-haknja itoe.

Saja harap semoea laki-laki Philippino akan bermoefakat dan kerdja sama-sama dengan iboe mereka, isteri dan anak-anak perempoeannja dalam soal-soal oemoem, seperti merekapoen telah berboeat dalam oeroesan-oeroesan privenja. Perempoean Philippino adalah sama sebagai perempoean jang paling baik didoenia ini dan tidak ada alasan boeat tidak memberikan hak-hak padanja, sebagai apa jang didapatkan oleh perempoean-perempoean dari negeri² jang soedah madjoe lebih djaoeh. Djanganlah mengetjewakan doenia, kalau soedah datang harinja, keloearkanlah poetoesan tentang perkara jang penting ini. Toendjoeklah pada doenia jang perempoean bangsa kita djoega mempoenjai semoea hak-hak politiek sebagai apa jang dipoenjakan oleh perempoean dari negeri² jang soedah madjoe itoe.

Kemerdekaan Philippijnen lebih lekas.

Sekarang saja hendak membitjarakan tentang soal-soal kemerdekaan Philippijnen jang moentjoel dalam pikiran di waktoe ini. Oemoem diketahoei, bahwa saja soedah memberikan advies boeat bikin lekas sedapatnja Philippijnen djadi merdeka, agar Republiek Philippijnen dapat dimakloemkan berdirinja pada tg. 31 December 1938 atau 4 Juli 1939. Saja mengerti ada beberapa orang akan mendjadi heran, mengapa saja memadjoekan voorstel itoe waktoe ini.

Tapi saja jang mengikoet dengan teliti saja poenja pekerdjaan goena oemoem, nistjaja tidak akan heran jang saja berlakoe begitoe. Lagi orang soedah tahoe bahwa rakjat kita ketika menerima baik Tydings-McDuffie Wet, penerimaan itoe dilakoekan dengan harapan dan pertjaja, kalau nanti wet itoe soedah di beri berlakoe dan perloe diadakan perobahan - perobahan rakjat Philippijnen ada hak boeat menoendjoekkan perobahan - perobahan itoe menoeroet pemandangannja pada pemerintah Amerika Sarekat.

Saja jakin bahwa ia ada djadi kepentingan Philippijnen dan barangkali djoega boeat kepentingan Amerika Serikat, djika tempo pemberian kemerdekaan itoe dibikin pendek. Kenapakah orang soedah tetapkan tempo sepoeloeh tahoen boeat memerdekakan Philippijnen sedari berdirinja Commonwealth (Gemeenebest)?

Sebabnja jang oetama adalah menoeroet fikiran Congres, Pilippijnen perloe mempergoenakan tempo sepoeloeh tahoen boeat bikin selaras (soeroep) economie negerinja dengan keadaan jang bakal terbit nanti kalau soedah diberikan kemerdekaan itoe. Wet kemerdekaan itoe memoeat beberapa penetapan, dengan mana orang harap dalam tempo sepoeloeh tahoen. Philippijnen bisa bikin selaras economie negerinja dengan pemerintahan jang merdeka.

Kita terima wet kemerdekaan itoe karena pertjaja, bahwa penetapan penetapan disitoe tidak nanti akan dirobah, ketjoeali dengan semoefakatnja ra'jat Philippijnen.

Menoeroet penetapan² dari wet itoe, perhoeboengan antara Amerika-Sarikat dan Philippijnen akan berlakoe atas satoe dasar, dan kita pertjaja dasar itoe tidak akan dirobah dalam tempoh sepoeloeh tahoen itoe.

Tapi ketika wet kemerdekaan itoe soedah diterima baik oleh rakjat Philippijnen, Congres (parlement) dari Amerika-Sarikat moelai merobah penetapan² dari wet jg mengatoer perhoeboengan dengan kita dengan Amerika. Dari itoe kita beranggapan, bahwa Congres mengandoeng pikiran jg. disegala saat mereka boleh merobah perhoeboengan dagangnja antara Amerika dan Philippijnen zonder memperdoelikan penetapan² dari wet kemerdekaan itoe.

Boeat kepentingan economie.

Dalam keadaan begitoe, kalau kita biarkan perkara itoe berdjalan teroes zonder berdaja apa-apa, tentoelah akan menghantjoerkan economie Philippijnen.

Makanja djoega kita anggap perloe sekali menetapkan perhoeboengan dagang kita dengan Amerika atas dasar jang lebih tegoeh. Dan boeat sampaikan maksoed itoe hanja ada satoe sadja djalan, ialah bikin verdrag antara Amerika Serikat dan Republiek Philippijnen jang merdeka.

Sebegitoe lama Philippijnen berada dibawah bendera Amerika, Congres senantiasa akan merasa leloeasa boeat merobah wet wet jang menjangkoet sama Philippijnen. Tapi kalau kita sekali soedah merdeka dan kalau kita berhasil bisa membikin verdrag atas dasar sama rata dengan pemerintah Amerika, Congres poen mesti mendjoendjoeng verdrag itoe jang mengatoer perhoeboengan dagang kita dengan Amerika, selama verdrag itoe berlakoe.

Oleh karena itoe saja telah memvoorstelkan soepaja pada Philippijnen dengan segera diberikan Kemerdekaan dengan harapan antara Amerika dan Philippijnen bisa dibikin satoe verdrag dari doea negeri jang merdeka.

Saja rasa porstel itoe tidak akan menghadapi keberatan besar dari pihak pemerintah Amerika Sarekat. Lagi saja pikir, bisa antara Amerika dan Philippijnen diadakan perhoeboengan dagang loear biasa, sebeloem tempoh tiga tahoen itoe lewat.

Saja dengar, banjak saudagar-saudagar bangsa kita di Philippijnen, teroetama mereka jang bekerdja dalam industrie goela, merasa tidak setoedjoe dangan porstel saja boeat memendekkan tempohnja kemerdekaan Philippijnen. Djoega orang memberi tahoe pada saja, bahwa beberapa orang saudagar itoe tidak moefakat, sebab mereka mengira, bahwa porstel jang saja madjoekan pada pemerintah Amerika Sarekat itoe akan menjoesahkan mereka. Saja hendak memberi keterangan pada toean-toean itoe, bahwa keadaan jang sekarang di Philippijnen tidak memberikan pertanggoengan pada mereka hingga selama tempoh jang di tetapkan dalam wet kemerdekaan itoe dengan bebas dari invoerrechten mereka boleh mendjoeal goelanja di Amerika Sarekat, menoeroet perdjandjian - perdjandjian dari wet itoe.

Tetapi mereka keliroe menjangkal, karena sekarang poen Congres sedang menimbang boeat poengoet bea atas goela jang datang dari poelau poelau Philippijnen, sedang bea itoe akan lebi[illegible] jang berlakoe.

Mentaliteit kapitalist Goela.

Bea itoe boekan sadja dinaikkan, tapi dalam rentjana wet itoe tidak ada penetapan jang tjoekai itoe akan dipoelangkan pada Philippijnen.

Boron-baron goela dari Philippijnen, siapakah jang bisa memberikan pertanggoengan padamoe? Kamoe protest, sedang akoe bekerdja boeat kepentinganmoe djoega. Siapa bisa kasih tanggoengan padamoe, apakah dalam tahoen depan Congres Amerika Sarekat tidak memoengoet bea atas goela kepoenjaan kau?

Atau siapa bisa memberi pertanggoengan padamoe, jang Congres Amerika Serikat dalam tahoen depan tidak akan koerangkan djoemlah masoeknja kau poenja goela, jang sekarang kau boleh kirim kemari zonder dikenankan invoerrechtan?

Pendapatan kau, bahwa kita moesti memegang dengan betoel pada Tydings McDuffie poenja wet kemerdekaan, sama sadja artinja sebagai memboenoeh economie kita sendiri. Karena voorstel saja itoe maka kau bisa dapatkan perlindoengan dan kesentosaan atas kau poenja kapitaal.

Djanganlah kau loepa, kalau perloe, saja poen bersedia mendapatkan kemerdekaan Philippijnen, meskipoen saja tidak berhasil menarik faidah dari pasar Amerika goena kita poenja hasil² di kirim ke loear negeri

Sekarang soedah sampai temponja, rakjat Philippijnen mesti memberikan poetoesan, ia maoe atau tidak berkoeasa dalam negerinja sendiri. Kalau kita tak soeka memikoel semoea, tanggoengan dari satoe bangsa jang merdeka, baiklah kita berhenti mengobrol tentang merdeka dan kemerdekaan dan baiklah kita djoeal kita poenja hak jang loehoer boeat satoe millioen ton goela.

Pertjajalah pada saja.

Beroentoeng bagi bangsa kita dan beroentoeng bagi antero Philippijnen, pembesar-pembesar di Washington ada memperhatikan nasib rakjat kita di kemoedian hari dan mereka berdaja sebisa - bisanja boeat mentjari djalan, agar kita bisa merdeka zonder economie negeri kita mengalamkan keroegian jang besar.

Dan saja datang kemari adalah boeat membantras sesoeatoe wet goela jang bisa meroegikan rakjat kita.

Saja minta rakjat Philippijnen menaroehkan kepertjajaannja kepada saja, dan saja harap kamoe sekalian tidak mengaloetkan pekerdjaan saja dengan mengirim protest - protest, sebeloemnja kamoe mengarti tentang apa jang akan kamoe protest. Kalau saja bisa memboedjoek President memberi advies pada Congres boeat bikin pendek tempo memberikan kemerdekaan pada Philippijnen dan bersama dengan itoe diberikan kekoeasaan pada President boeat membikin pembitjaraan pada Republiek Philippijnen, dengan mana perhoeboengan dagang antara Amerika dan poelau-poelau Philippijnen diatoer boeat paling sedikitnja 15 tahoen, sebagai ada ditetapkan dalam wet kemerdekaan itoe inilah jang berarti satoe rezeki besar boeat negeri kita dan boeat rakjat kita.

Saja telah menjatakan moefakat boeat membangoenkan satoe commissie dari ahli-ahli jang memfahamkan berbagai² hal tentang perhoeboengan dagang kita, bersama dengan itoe mereka akan menimbang bagaimanakah soal pemberian kemerdekaan dengan lekas pada Philippijnen nanti akan mempengaroehi economie negeri kita. Sebagai wakil wakil boeat commissie itoe saja soedah angkat Secretaris Yulo dari Jastitie; Commissaris Paredes: Raadslid Roxas, voorzitter kaoem minderheid Mr. Elizalde lid dari Raad Economie Nationaal, ketoea Benitez dari sekolah dagang tinggi di Philippijnen dan Mr. Benito Razon sebagai technisch adviseur.

Inilah ada commissie jang koeat, dan bersama ledennja bangsa Amerikaan nanti akan memfahamkan seantero soal soal Philippijnen. Mereka akan bikin vergadering - vergaderingnja boekan tjoema di Amerika sadja, tapi djoega di Philippijnen, hingga sesoeatoe orang jang hendak memvoorstelkan apa-apa, bisa didengar keterangannja. Sesoedahnja menjelesaikan pekerdjaannja, mereka akan memadjoekan rapport jang disertakannja berserta adviesnja.

Commissie ini tidak sama sebagai commissie jang diwadjibkan mengoeroes wet kemerdekaan, sebab ini ada commissie dari achli - achli, sedang commissie itoe lainnja adalah satoe commissie jang nama pemerentah Amerika — Serikat dan atas nama pemerintah Philippijnen teroes akan memberikan advies tentang perhoeboengan dagang dibelakang hari, sesoedahnja diberikan kemerdekaan pada Philippijnen.

Nah, sdr.-sdr. sebangsa, tempo saja soedah habis. Djangan djadi bingoeng tidak keroean. Djangan kau dapat di takoeti-takoeti oleh kabar-kabar koran tentang nasib jang akan dialami oleh Philippijnen. Tidak satoe satara kau jang mempoenjai kepentingan lebih besar dari pada akoe, djoega tidak mereka jang mempoenjai fabriek² goela atau fabriek² kelapa atau tembakau — tidak seorangpoen ada mempoenjai kepentingan lebih besar daripada saja, boeat mendapatkan ketegoehan economie Philippijnen dan memakmoerkan rakjat bangsa kiia. Biarpoen saja tidak menannm barang 1 sen oeang saja sama besarnja mempoenjai hepentingan sebagai kau sekalian, sebab itoe adalah mendjadi kewadjiban saja oentoek mendjaga kesedjahteraan rakjat bangsa kita.

Sekarang saja oetjapkan salam saja kepadamoe dan saja harap kau sekalian bisa tidoer enak, sesoedahnja dapat mendengar apa jang baroe ini saja katakan. (Mth.)

Brani ketawa

sebab njonja dan toean djoega mempoenjai GIGI POETIH

Djoega njonja dan toean bisa dapat gigi poetih seperti saldjoe dengan pake atoeran pakenja Colgate.
Tandpasta Colgate bekerdja doea matjam, sebab Colgate ada melainkan bikin gigi dan moeloet djadi bersih betoel, tetapi djoega poles gigi zonder bikin roesak itoe gigi.

Tjara pakenja Colgate ada terdapat dalam tiap-tiap doos

HARGA 15 ct. DAN 30 ct.

OBAT GOSOK GIGI COLGATE DIPOEDJIKEN OLEH DOKTER-GIGI DI SELOEROEH DOENIA

DALAM NEGERI

Geneeskundige Hoogeschool.

Loeloes dalam bagian pertama doctoraal-examen toean-toean M. Koesen Moestafa Zakir, Oey Hway Kiem, Poedijo Soemanto, R. Soepangat dan Soepardan.

Perhoeboengan Economie.

van Hoogstraten ke Japan ke Tiongkok.

Berhoeboeng dengan pembitjaraan antara consul - generaal Japan dan directeur Econ. Zaken di Batavia, jang berhasil baik, tanggal 22 ini boelan toean J. E. van Hoogstraten kapala afdeeling Handel dari Econ. Zaken akan pergi ke Japan boeat melakoekan pembitjaraan lebih djaoeh, teroetama tentang kedoedoekan exporteur bangsa Belanda.

Begitoepoen akan dilakoekan pembitjaraan di Tiongkok.

Dr. E. O. baron van Boetzelaer dari Algemeene Secretarie poen akan ikoet dan sebagai adviseur, dr. W. A. F. Stokhuyzen, voorzitter Ned. Ind. Vereeniging van Importeurs-Groothandelaren.

Pertanjaan Volksraad.

Dimadjoekan oleh t. Soetardjo.

Menoeroet kabar dalam „Java Bode" tg. 18 Maart '37 (lembar pertama) kepala afd. Europeesche en Inlandsche personeele zaken dari dept. B. B. diangkat mendjadi waarnemend onderdirecteur dept. itoe.

Apabila kabar itoe betoel, penanja ingin memadjoekan pertanjaan pada pemerintah apakah pemerintah soeka mengangkat afd. Inlandsche personeele zaken mendjadi seboeah afd. terpisah dan dikoeasakan kepada pimpinannja seorang ambtenaar bestuur Indonesier dengan pangkat dan gelaran administeur.

Djawaban pemerintah pada tg. 10 Mei 1937.

Afdeeling² Europeesche personeele zaken dan Inlandsche personeele zaken pada departement Binnenlandsche Zaken dalam tahoen 1928, bermoela sebagai pertjobaan dan kemoedian dengan pasti didjadikan satoe, karena dengan koerangnja pekerdjaan berhoeboeng dengan diadakannja bestuurhervorming di Java dan Madoera, dan pemindahan pekerdjaan dalam kalangan personeel pada kantoor kantoor gouvernement jang bergandengan dengan itoe, kedoea afdeeling terseboet didjadikan ressortnja pada seorang kepala dengan tidak ada keberatan.

Dengan begitoe personeel djoega dapat dikoerangkan. Sedjak waktoe tidak terdjadi hal - hal jang memperloekan keadaan lama ditjiptakan kembali.

Moerid Mulo P.G.B. mogok.

Toean Notodipoero, Dir. Mumlo P. G. B. di Pekalongan, sebab menoelis kritikan atas dirinja gemachtigde jang dimoeatkan dalam salah soeatoe soerat kabar, telah dipetjat. Moerid-moeridnja sama kirim soerat pada pengoeroes P.G.B. soepaja pelepasan dioendoerkan 3 boelan lagi, sebab mereka dalam tempo itoe dapat terima soerat loeloesan jang ditanda tangani oleh dir. terseboet. Soerat tadi oleh pengoeroes sekolahan dianggap sebagai antjaman dan diserahkan pada wedana. Moerid-moerid kemoedian dipanggil menghadap, dan sama menerangkan kehenda mereka.

Moerid-moerid lantas sama mengadakan rapat mengoendang kaoem toea, perloe dipintai pertolongan soepaja mendamaikan oeroesan, dan kalau tidak soepaja mendirikan sekolahan dengan memakai toean Notodipoero, dimana mereka akan meneroeskan sekolah disitoe. Komite tidak dapat hasil, toean direktoer terdjadi dipetjat, sedang, moerid-moerid teroes mogok.

Pelanggaran artikel 56 W.v.S.

Dihoekoem empat boelan.

Dari Padang di kabarkan bahwa Landraad, mendjatoehkan hoekoeman pendjara empat boelan kepada toean Achmad Moestafa karena melanggar artikel 56 Wetboek van Strafrecht.

Dalam seboeah maandblad toean tadi menoelis artikel jang menjerang igama Christen.

Drama di Rawa Penning.

Seorang ajah soeroeh boenoeh anaknja sendiri.

Landraad Salatiga dibawah pimpinannja Mr. Rijkee, bersidang di Landraadzaal Salatiga.

Terdakwa Kartodrono, ajah si korban tidak dapat di priksa karena pada tanggal 25 April telah mati.

Diantaranja 4 pesakitan jang akan didengar keterangannja, 2 orang telah mati, djadi hanja 2 orang sadja, jaitoe Kardjan, jang memegang rol didalam drama kedjam itoe dan Soehadi.

Anak lakinja Kartodrono jang djadi korban pemboenoehan itoe, ber[illegible]oela telah bertjektjok pada ajahnja, perkara warisan.

Anak mengantjam, djika permintaannja tidak dikaboelkan, akan memboenoeh ajahnja, tetapi sebeloemnja niat itoe dilakoekan si ajah soedah memboenoeh anaknja.

Oentoek melakoekan pemboenoehan itoe, ajah mentjari seorang bernama Soewito, djoega ia mentjari 3 orang teman jang berdjandji dengan oepahan sedikit, soepaja memboenoeh anak tadi.

Tiga orang itoe jalah Kardjan, Soehadi dan Hardji.

Pemboenoehan dilakoekan sebagai berikoet :

Pada soeatoe hari Kardjan dapat memboedjoek Sastrosaidjan oentoek plesir dengan naik praoe ke Rawa Penning, tetapi lebih dahoeloe tentoenja soedah dibitjarakan dengan kawan kawannja jang main bagaimana pemboenoehan akan dilakoekan.

Karena tidak ada doegaan soeatoe djoeapoen maka Sastrosaidjan menoeroet, dan sesampainja ditengah tengah praoe jang dinaiki Sastrosaidjan dan Kardjan disoesoel oleh praoenja Hardji, dan diterdjang begitoe keras sehingga praoenja Kardjan terbalik dengan penoempangnja jang djatoeh dalam air semoeanja.

Sastrosaidjan jang tidak dapat berenang hanjoet mendjadi korban.

Assistent wedana Toentang dengan bekerdja giat achirnja dapat mengetahoei dan membereskan bahwa Sastrosaidjan matinja karena oesaha bapaknja.

Karena temponja soedah siang, maka pemeriksaan Landraad ditoenda sampai tg. 1 Juni depan.

Pergerakan Student Indonesia.

Perhatian jang ditoedjoekan kepada student Indonesia dalam waktoe achir ini soenggoeh sangat menggirangkan. Lebih dahoeloe kita telah menoelis dalam Poedjangga Baroe dan Soeara Oemoem bahwa memangnja baik dan perloe oentoek membitjarakan segala sesoeatoe jang berhoeboengan dengan studenten Indonesia.

Dengan tjara demikian maka akan timboel perhatian oentoek pemoeda „spes patriea" bangsa Indonesia. Dan perhatian jang ditoedjoekan kepada mereka itoe maoe tidak maoe akan mendjadikan studenten Indonesia insjaf sedar atas kedoedoekannja dalam masjarakat. Akan insjaf atas pengharapan² jang dikandoeng oleh bangsanja. Kalau oleh perhatian itoe student kita masih lebih soeka tinggal diam dari pada bergerak, berpikir dan bertjita-tjita, maka tidak pantaslah mereka diseboet pemoeda. Djangankan lagi diseboet „spes patriea".

Tiada sedikit djasa Dr. R. Soetomo dan Dr. Soegiri bagi studenten kita jang baroe-baroe ini soedah beroesaha mengadakan fonds oentoek student kita dari loear negeri jang miskin. Seakan-akan kedoea dokter jang baroe sampai dari perdjalanaanja ini memperingatkan bangsa Indonesia akan kewadjiban terhadap pemoedanja.

Soenggoeh symphatiek benar!

Tiada sadja pemoeda student-student kita baik diperingatkan akan apa jang haroes dikerdjakan oentoek bangsanja, akan tetapi sebaliknja djoega bangsa Indonesia perloe sekali mendengar keloeh pemoedanja jang berada diloear negeri.

Dalam madjalah Inperdi (Indonesische Persdienst) No. 3 jang diterbitkan di Den Haag oleh studenten kita antara lain kita mengoetip:

„Inperdi" didirikan atas oesahanja Dr. Soetomo dan stoeden-stoeden Indonesia di Negeri Belanda. Maksoed „Inperdi", selainnja mengasih kabar-kabar kepada soerat kabar Indonesia —. . . . . .— jalah teroetama mengadakan perhoeboengan jang rapat dan kekal antara bangsa Indonesia di Tanah Air dan pemoeda-pemoedanja di Tanah Asing. Terdorong oleh tjita-tjita ini, stoeden-stoeden disini telah mengoempoelkan oeang dan oleh karena itoe „Inperdi" telah sanggoep mengeloearkan bulletinnja tiga kali, meskipoen bulletin-bulletin ini masih banjak mempoenjai tjetjat-tjetjat dan kekoerangan-kekoerangan.

Fonds jang didirikan ini soedah hampir habis, dan terang bahwa bulletin tidak dapat dikeloearkan dengan tetap dengan kegembiraan sadja.

Jang achir ini betoel tidak kekoerangan pada kami, jang kami mohonkan pada toean-toean jalah sokongan djasmani; dan agar soepaja perhoeboengan mendjadi berhasil kami bermohon djoega sokongan jang rochani.

Begitoelah soeara student-student kita di Tanah Asing jang senantiasa ingat kepada Tanah Airnja. Kegembiraan, seperti dikata, tidak koerang kepada mereka. Akan tetapi walaupoen begitoe soeara dan soesoenan kata jang kita koetip diatas soenggoeh djaoeh dari pada gembira dan benar benar menoesoek hati.

Sangat bersahadja kata katanja tetapi rasanja soedah tjoekoep terang. Student kita di Tanah Asing memperloekan banjak oeang, begitoelah kasarnja sadja.

Boekan kegembiraan, tiada semangat dan djoega boekan poedjian jang di boetoehkan melainkan oeang. Maka dengan tiada banjak bitjara lagi kita ingin melihat berapa banjak oeang jang nanti akan diterimanja.

Di Indonesia, dalam Tanah Airnja sendiri, student kita nampaknja agak segan boeat bekerdja. Agak sajang mengeloearkan oeangnja oentoek keperloean oemoem.

Poen tiada sedikit jang dahoeloe berteriak setinggi langit sekarang diam seolah olah soedah kehilangan soeara loepa akan tjita-tjitanja. Rasa sajang tertjampoer dengan sesal mendesak keloear kata-kata diatas.

Sebab soenggoeh kalau memang student kita di Indonesia ini maoe dan sanggoep bekerdja tiada boleh tidak tentoe boeahnja dapat dipertontonkan dan mendjadikan segenap Bangsa Indonesia bangga atas pemoeda²-nja. Seroean Mr. Sartono dalam rapat oemoem „Boedi Darma" soepaja student-student Indonesia soeka mengorganiseer bangsanja, toekang sepatoe dan toekang sajoeran, soenggoeh djitoe dan kena.

Sampai sekarang pergerakan student kita di Indonesia terlampau banjak mengemoekakan semangat. Walaupoen semangat itoe sering timboel tenggelam. Apa jang senantiasa koerang jalah pekerdjaan-pekerdjaan jang membentoek tabiat dan mengoedji kemaoean. Tiada goena semangat timboel tenggelam. Apa jang sangat perloe jalah oedjian kemaoean, bantoean tabeat serta kesanggoepan bekerdja.

Pekerdjaan-pekerdjaan jang nampaknja tiada sangat menggembirakan seperti pembrantasan boeta hoeroef, membantoe pers dengan karangan² atau berita-berita, pengoempoelan oeang dan sebagainja, itoelah jang sampai sekarang banjak dilalaikan oleh student student Indonesia.

Moedah-moedahan semoea itoe lekas beroebah, sehingga apa jang sekarang masih bersifat tjelaan kemoedian berganti mendjadi poedjian.

S.

Pemboenoehan.

Malang, 15 Mei [Aneta-Pew. Soer.]. Pengawal bangsa Indier dari onderneming tapioca di Toeren kedapatan telah diboenoeh. Veldpolitie telah menangkap doea orang jang disangka, antaranja ada seorang kawan orang Indier djoega dari pengawal itoe. Bisa djadi pemboenoehan ini lantaran kedengkian, sebab bereboet pentjarian.

Toekang tembak.

Harimau.

Padang, 14 Mei (Aneta Pew.Soer). Oleh onderluitenant Hofman di Padang Pandjang dalam minggoe ini telah ditembak mati tiga ekor harimau.

Sampai sebegitoe djaoeh oleh toean Hofman soedah dibinasakan lebih dari tiga poeloeh ekor radja hoetan.

Graaf van Limburg Stirum.

Di Taroetoeng.

Graaf van Limburg Stirum soedah sampai di Taroetoeng dan mengoendjoengi Ephorus Rijnsche Zending dan djoega menjaksikan pekerdjaan Zending Silindoeng.

Njonjah mentjoeri.

Dalam vendutie.

Ketika di Bandoeng baroe-baroe ini diadakan pendjoealan openbaar, oleh weeskamer tiba-tiba orang disitoe mendjadi riboet. Apakah sebabnja? Seorang njonjah Belanda didakwa mentjoeri barang-barang disitoe.

Setelah tasch jang terdapat padanja diboeka, maka ternjata barang jang di tjoeri itoe semoea diketemoekan disitoe.

Wakil weeskamer kemoedian manjoeroehnja berlaloe dari tempat itoe. Kalau tidak maoe, ia akan berlakoe lebih keras.

Perlaloe dikabarkan, bahwa njonjah itoe mempoenjai soeami jang mempoenjai pekerdjaan jang bergadji boekan sedikit poela.

Pekerdjaan.

Di Nieuw Guinea.

Fakfak, 15 Mei (Aneta-Pew. Soer.) N.N.G.P.M. tanggal 11 boelan ini dapat kabar dari B.P.M. di Boela, bahwa disana ada seorang jang dapat sakit keras dari appendicitis [blindedarm]. Mesin terbang Sikorsky dari Seroei lantas mendjempoet Dr. de Hertog di Rabo dan membawa tabib ini ke Boela, dimana djam 7 malam telah dapat dilakoekan operatie jang berhasil, hingga orang sakit itoe tertolong djiwanja.

Pekerdjaan-pekerdjaan Knilm di Aika dan teloek Etna memboeat kaart N. Guinea Selatan dan Barat, sekarang telah selesai, hingga orang pindah bekerdja ke Seroei.

Tanggal 13 boelan ini mesin terbang Amphibie Bakopa telah berangkat ke Seroei.

N.N.G.P.M. sekarang sedang boor tanah di Salawati dan dekat-dekat Sorong boeat tjari soember minjak tanah.

Pasoekan laoet.

Makasser, 15 Mei [Aneta-Pew. Soer.]. Pasoekan laoet Hindia telah sampai di Makasser dan malam ini diadakan receptie digedong resident.

Oedjian mantri C.B.Z. Semarang.

Di C.B.Z. Semarang telah diadakan examen (oedjian) boeat mantri Verpleger en Verpleegster candidaat; verpleger 11 orang, verpleegster 13 orang.

Diantara candidaat ini jang loeloes seperti berikoet;

Bagian perempoean sdr.-sdr. Istandijah, Sri Swarawati, Soemarti, Noerningsih, Danarti, Soepinah, Ichni, Soendari b, Soendari c, Kartinah.

Bagian lelaki sdr.-sdr. Sadimoen, Jojo of Soehojo, Kasimoen, Salman, Soekarno, Soemarto, Soewardi, dan Soenarjo.

SOERAKARTA.

Permoelaan.

Keramaian Sekaten.

Keramaian Sekaten dialoen-aloen soedah moelai boeka ketika hari malam Kemis j.l. ini. Harinja malam Rebo soedah diadakan pertjobaan lampoe jang telah ternjata sangat gilang goemilang. Meskipoen pada malam pertjobaan lampoe itoe banjak tontonan beloem main, ketjoeali ada restaurant dan toko toko sementara jang soedah boeka, tetapi penonton soedah banjak sekali. Pada malam hari Sekaten jang pertama malam Kemis sedari djam 7 sore publiek soedah berdoejoen doejoen berdjalan ke aloen-aloen. Beberapa auto sedari sore sampai malam berseliweran dialoen aloen dengan soearanja dari matjam matjam klaxon.

Semoea toko toko, roemah makan, tontonan soedah main ketjoeali ada doea tiga jang beloem boeka masih hiboek dibikin rampoeng. Tontonan park jang isi matjam matjam tontonan beloem main karena beloem rampoeng disebabkan datangnja terbelakang. Dari stands reclame masing masing diatoer begitoe menarik, terlebih poela dari Eng Aun Tong dan M. Nitisemito ada doea stand reclame jang paling menarik. Lain lainnja poen meskipoen ketjil, tetapi toh diatoer begitoe netjis dan modern. Dalam beberapa Sekaten jang telah liwat, adanja stand reclame ini kali lebih banjak dan lebih baik semoeanja karena semoea pakai stijl paling modern. Kepoenjaannja Poa Tjong Kwan dengan minjak Bondetnja, fabriek limonade De Hoop dan fabriek limonade De Zon, fabriek Bayer dari Impla, obat tjap baoeng semoea diatoer netjis sekali. Restaurant jang kelihatan paling besar sendiri dan senantiasa dapat tamoe banjak adalah Siem Kok Pie.

Restaurant besar lainnja terdapat Restaurant Malang, Imron, Soerakarta, Adbulkadir dan masih banjak lagi sedang roemah makan jang sedang dan ketjil ketjil tidak koerang 30 tempat. Sekaten malam jang pertama ini, beloem begitoe penoeh penonton karena gamelan kandjeng kijahi Sekati baroe moelai dipoekoel nanti hari Saptoe sore djam 3,15 ini. Tempat Bazaar dari dagangan keradjinan kita dapat koendjoengan banjak penonton dan disini publiek bisa dapatkan matjam-matjam barang meloeloe dari barang keradjinan Indonesiers toelen. Loods tempat toemboeh toemboehan, bersedia matjam matjam pohon-pohon dan matjam matjam ikan. Kita poetar poetar teroes menjaksikan lain lain keadaan. Bagian toko-toko banjak jang sama boeka seperti Toko merapi, toko Familie jang djoeal loerik dan masih banjak toko toko lagi. Lebih djaoeh ada beberapa tempat poela jang mengandoeng banjak peladjaran seperti pembikinan barang barang dari berbagai pendoedoek didesa desa daerah Vorstenlanden terdiri banjak matjam matjam barang jang baik dan pembikinan kaoem tani jang origineel. Loods dari pembikinan moerid-moerid dari Ambachtschool kasih oendjoek barang-barang dari tangannja moerid moerid sendiri. Dengan ringkas bahwa keadaan Sekaten tahoen ini dalam pemandangan lebih menarik dan lebih rapi daripada beberapa Sekaten tahoen jang telah lewat. Begitoe djoega peratoeran peratoeran semangkin sempoerna. Di djalan besar Gouverneurslaan jang masoek ke aloen aloen ada tergantoeng letter lampoe perkataan Sekaten. Tempat gamelan kandjeng kijahi Sekati soedah disediakan dalam doea bangsal di mesdjid Besar seperti biasa saban tahoen. Pada malam pertama itoe hawa oedara kelihatan baik sehingga publiek bisa lebih djenak tinggal di aloen aloen. Ketika moelai djam 11 keatas penonton semangkin koerang. Tempat tontonan ini kali poen tidak kalah banjaknja. Tontonan bioscoop jang poetar film djotosan penoeh sesak penonton. Draaimolen, zweefmolen dan draaimolen kapal terbang tidak begitoe banjak jang naik dan salah satoe antaranja beloem rampoeng. Tontonan Doger dan ketoprak, wajang orang, komedie soreng dan lainja terdapat djoega dimedan sekatenan. Djoendjoengan kita Z. V. H. Seri Soesoehoenan beloem memperkenankan mios, akan tetapi dilain malam seteroesnja akan mios mirsani seperti adat biasa. Sampai disini lebih doeloe tentang keadaan dalam Sekaten dan nanti keadaan jang perloe akan dikabarkan lagi.

Bale Agoeng dengan Sekaten.

Berhoeboeng dengan adanja Sekaten ini, Raad Bale Agoeng selama Sekaten tidak mengadakan vergadering. Hal ini soedah semestinja karena gedong dari Bale Agoeng terletak dialoen aloen sehingga kalau mengadakan vergadering tentoe terganggoe ramai penonton Sekaten. Selama Sekaten kalau Commissie Sekaten mengakakan vergadering, akan bertempat dalam Bale Agoeng.

Balapan koeda.

Voorjaar.

Perlomba'an koeda voorjaar atau permoela'an tahoen jang diadakan perhimpoenan Rat Vereniging Soerakarta (R.V.S.) diadakan hari saptoe dan minggoe 15 dan 16 Mei ini dengan diberikoetkan keramaian dikamar bolah Harmonie. Programma dari balapan dan keramaian itoe seperti berikoet:

Djoemahat sore djam 6.30 algemeene vergadering di Harmonie.

Djam 8.30 tooneelstuk hanja boeat anggauta R. V. S. dan anggauta Harmonie. Boekannja anggauta dipoengoet f 2.50 boeat satoe orang.

Saptoe pagi moelai djam 8.30 balapan hari pertama di Manahan.

Siang djam 12 Matinee dansante di Harmonie.

Malam Bal.

Minggoe pagi melandjoetkan balapan hari jang kedoea di Manahan.

Malam Bal.

Selama ada keramaian itoe dalam Harmonie siang dan malam diadakan Jazzmuziek, permainan Bacaraat dan roelette.

Z. V. H. Seri Soesoehoenan.

Mios balapan dan Harmonie.

Atas permohonan Bestuur dari R. V.S. dengan adanja keramaian balapan koeda voorjaar tanggal 15 dan 16 Mei ini, Z. V. H. Seri Soesoehoenan sekalian Permisoeri G.K.E. Hemas dan beberapa bangsawan² pengiringnja memperkenankan mios melihat balapan.

Hari Saptoe balapan hari pertama pagi djam 9 Z.V.H. Seri Soesoehoenan mios ke balapan dengan kereta staatsie keradjaan terhiring berpoeloeh-poeloeh auto pengiringnja terdiri bangsawan Prinses dan Regenten, habdidalem ornans dan beberapa poeteri-poeteri Kraton lainnja. Kedatangan Seri Baginda di Manahan diterima oleh toean Gouverneur Orie, beberapa pembesar bangsa Eropah dan bestuur R. V. S. jang membawa Seri Baginda ke panggoeng tribune jang meloeloe boeat Seri Baginda dengan pengiringnja semoea. Pada djam 12 sesoedahnja balapan hari jang pertama berachir, Seri Baginda kembali ke Kraton.

Malamnja (Saptoe sore) djam 9 Seri Baginda sekalian dengan G. K. R. Hemas dan G. K. R. Pembajoen, beberapa bangsawan Prinses dan Regenten lain-lainnja diperkenankan mengoendjoengi keramaian bal di Harmonie. Kedatangannja Seri Baginda di Harmonie disamboet t. Gouverneur dan Bestuur R.S.V. jang laloe menghiringkan ke salah satoe roeangan meloeloe boeat Seri Baginda. Disini Seri Baginda berkenan berdoedoek main dengan t. Gouverneur sedang pembesar pembesar lainnja, djoega Prins Mangkoenegoro dan bangsawan-bangsawan Kraton mengikoet dalam roeangan boeat Seri Baginda. Selama Seri Baginda dalam roeangan itoe, keramaian bal dari anggota R.S.V. dan anggota Harmonie meneroeskan berdansa-dansa sampai djaoeh malam. Diroeangan tempat Roelette dan bacaraat senantiasa penoeh dari beberapa tamoe-tamoe jang ingin dapatkan peroentoengan. Restaurant Djiran soedah menjediakan daharan boeat Seri Baginda dengan pengiringnja dan lain-lainnja jang sama menghadap diroeangan boeat Seri Baginda. Sampai djam 1 malam Seri Baginda kembali ke Kraton sedang keramaian bal di Harmonie diteroeskan sampai hampir pagi.

Sekaten malam kedoea.

Penonton semangkin lebih banjak.

Sekaten malam jang kedoea hari kemis malam dalam aloen-aloen semangkin banjak penonton. Dibanding malam kemarennja malam ini lebih banjak dan lebih ramai karena bango dan tontonan jang kemaren malam pertama beloem rampoeng sekarang soedah boeka. Hanja park dari matjam-matjam tontonan kepoenjaannja toean Manook djoega beloem boeka lantaran beloem rampoeng. Djam 7 sore dialoen-aloen soedah banjak penonton dari segala bangsa dan auto-auto poen berseliweran kian kemari. Tontonan dan restaurant, toko-toko rata-rata banjak tamoe. Bioscoop dengan filmnja Richard Talmadge biasa main tiga kali dengan selaloe penoeh. Draaimolen jang naik banjak dan terdiri hanja anak-anak sadja. Fabriek roko Indonesia kemaren beloem rampoeng malam ini soedah membikin demonstratie pembikinan rokok oleh perempoean-perempoean Indonesiers. Pada malam ini Z. V. H. Seri Soesoehoenan sekalian G. K. R. Hemas terhiring beberapa auto memperkenankan melihat Sekaten keliling naik auto dimedan aloen-aloen. Ketika hampir djam 11 penonton soedah banjak koerangan dan beberapa tempat soedah mendjadi sepi. Perloe disesalkan disini bahwa pendjagaan politie kelihatan tertib sekali sehingga soeara orang kehilangan barang hampir tidak terdengar. Berhoeboeng dengan Sekaten itoe, banjak hotel-hotel mendjadi penoeh tamoe karena banjak penonton jang datang dari loear Solo perloe melihat Sekaten. Demekian djoega andong-andong dari berbagai-bagai desa datang Solo sehingga keadaan kota poe[illegible] mendjadi lebih ramai daripada [illegible] Hawa oedara malam itoe baik sehingga banjak orang jang lebih senang ke Sekaten dari pada ada diroemah. Sekaten jang perloe kita tjatat dan keadaan jang perloe nihil.

Perkara pemboenoehan di Semarang.

Officier van Justitie mintakan hoekoeman enam tahoen.

Raad van Justitie Semarang memeriksa perkara pemboenoehan di Kampoeng Demangbanjoe. Terdakwa Smith ditoedoeh memboenoeh isterinja sendiri sebab mata gelap karena tjemboeroean.

Pemeriksaan soerat soerat pertjintaan dilakoekan dengan pintoe tertoetoep.

Saksi van der Broek.

Sengadja didatangkan dari Soerabaja.

Pertanjaan-pertanjaan jang dimadjoekan oleh hakim kepada saksi ini, selaloe didjawab dengan tidak tahoe, begitoe djoega tentang perhoeboengannja dengan njonjah Smith saksi sangkal sama sekali.

Tetapi menoeroet pengakoeannja terdakwa, satoe kali terdakwa pernah ketemoe saksi diroemahnja, dan tatkala diketahoei terdakwa, saksi loloskan diri dengan melaloei pintoe belakang.

Sesoedah peperiksaan selesai, laloe Openbaar Ministerie memboeat:

Requisitoir.

Pemboenoehan soedah terang, dan meskipoen terdakwa tjoba mengatakan, bahwa ia melakoekan itoe tidak dengan dipikir dahoeloe, tetapi oentoek menjangkal, pertjoema, karena terdakwa haroes dihoekoem.

Keriangan baginja, jalah sesoedahnja melakoekan pemboenoehan terdakwa menjerahkan diri sendir, kepada politie.

Achirnja Officier van Justitie mintakan kepada raad soepaja terdakwa di beri hoekoeman pendjara lamanja 6 tahoen dipotong dalam tahanan.

Pleidooi.

Pembelanja terdakwa, Mr. Kies, laloe dipersilahkan bikin pleidooinja.

Achirnja pembela mintakan belas kasiannja raad terhadap terdakwa (uitterste clementie).

Poetoesan akan dikeloearkan nanti Rebo tanggal 19 Mei.

Lezing oleh seorang anggota.

Lid Volksraad dan anggota hoofdbestuur Nederlandsche Club, toean Kruine telah mengadakan lezing jang dapat perhatian besar, sesoedahnja laloe berbagai bagai pertanjaan jang didjawab oleh toean terseboet.

Warta P. P. B.

Tjabang Tjilatjap.

Corr. kita menoelis:

Tj. P.P.B. Tjilatjap berdiri dan diakoe sjah oleh H.B. moelai 1 Februari 1937; djadi sampai sekarang baroe beroemoer tiga boelan lebih. Ketika moelai berdiri ada 55 orang anggota: pada penghabisan boelan April 1937 telah bertambah djadi 148 orang anggota, dengan mendirikan 1 divisie, jaini di Kroja, jang berpengoeroes lengkap seperti tjabang, hanja beroeroesan (berhoeboengan) dengan tjabang, dan 1 kring di Kasoegihan.

Didoega tidak lama lagi akan menoesoel mendirikan devisie atau kring ja'ni di Sidaredja dan Madjenang.

Contributie oentoek tjabang (ketjoeali oentoek H.B.) ditetapkan seorang 5 cent seboelan.

Dari sisa oeang itoe setelah digoenakan keperloean perkoempoelan, maka akan didjadikan fonds. Fonds ini ada 3 matjam ja'ni:

1. Reserve .onds jang 30 %.
2. Weduwe ondersteunfonds jang 40 %. oentoek memberi pertolongan kepada djanda pensioenan jang tidak mempoenjai hak mendapat pensioen.
3. Wezen fonds jang 30 %. oentoek memberi pertolongan kepada anak-anak pensioenan jang mendjadi piatoe (jatim).

Kalau ditilik dari sisa wang contributie soedah tentoe fonds ini tidak seberapa besarnja, maka patoet ditjari lagi djalan lain diloear contributie.

Menoeroet anggaran roemah tangga dari tjabang, tjabang ini haroes mengadakan instelling akan tetapi pada waktoe ini beloem dapat diadakannja, ma'loemlah tjb. ini oemoernja masih moeda. Jang soedah masoek mendjadi anggota, boekan sadja pensioenan dari Indonesier Djawa, poen ada beberapa orang dari Indonesier Menado dan Ambon; dari pensioenan Militair poen ada djoega jang mendjadi anggota

Oleh karena banjaknja anggota bertambah-tambah, maka pengoeroes tjb. telah ditambah 2 orang lagi, ja'ni Secretaris II dan Commissaris.

P. P. B. tjb. ini dengan perkoempoelan pensioenan Militair poen ada berhoeboengan perihal jang dirasa perloe.

PEWARTA RADIO.

Nirom Djawa Timoer dan Djawa Tengah.

REBO 19 MEI 1937.

Soerabaja II 95 m.

Djam: Memperdengarkan:
6.30 pagi Gymnastiek.
6.45 „ Lagoe² Tionghoa.
7.15 „ Penoetoep.

Soerabaja I 31 m. Soerabaja II 95 m.

5 sore Dongengan anak-anak oleh Tante Han.
5.20 „ Njanjian dan Dongengan anak-anak dari oemoer 9 sampai 13 tahoen.

Soerabaja II 95m. Semarang II 111m. Djocja II 128m. Solo II 120m.

6 sore Menadoneesch fluit-orkest.
6.15 „ Roepa-roepa lagoe krontjong dan stamboel dari piringan hitam.
7 „ Berita soerat kabar.
7.15 „ Balasan soerat dan rapport.
7.20 „ Lagoe² Malay Opera Singapore.
7.30 „ Radio tooneel Wajang Koelit Djawa Timoer oleh Dalang Wongso.
12 malam Penoetoep.

Nirom Djawa Barat.

P. L. P. 27 m., Bandoeng II 103 m.

REBO. 19 MEI.

Djam Memperdengarkan:
5 sore Beberapa lagoe Soenda dengan ketjapi.
5.30 „ Roepa² lagoe Gambang Kromong.

P. M. H. Archipelzender 45 m. Bandoeng II 103 m.

6 sore Beberapa lagoe Krontjong zonder njanjian.
6.30 „ Roepa² lagoe Arab dan Toerki modern.

Batavia II 190 m.

5 sore Beberapa lagoe Krontjong.
5.30 „ Setengah djam lagoe Tiong Hwa drama.
6 „ Roepa² lagoe Djawa.
6.20 „ Njanjian dan dongengan oleh dan oentoek anak².

P.M.H. 45 m. Batavia II 190 m. Bandoeng II, 103 m.

7. sore Batjaan berita² jang terpenting dari soerat² kabar
7.15 „ Beberapa lagoe Hawaiian Barat.
7.30 „ Lagoe-lagoe Melajoe Seberang oleh perkoempoelan Kaoem Dagang.
8.30 malam Permainan Gambang Kromong oleh Sin Hwa Lauw

PMH 45m., PMN 29m., Batavia II, 190m., Bandoeng II, 103m.

10.30 malam Chotbah tentang Agama Islam oleh Toean Hadji Agoes Salim.
11 „ Chasidah Arab.
11.30 „ Penoetoep.

Nirom Djawa Timoer dan Djawa Tengah.

KEMIS 20 MEI 1937.

Soerabaja II 95 m.

Djam: Memperdengarkan:
6.30 pagi Gymnastiek.
6.45 „ Roepa-roepa lagoe krontjong dan stamboel.
7.15 „ Penoetoep.

Soerabaja I 31 m., Soerabaja II 95 m.

5 sore Lagoe - lagoe Tionghoa Yang Khiem dan gambang Kromong.
5.20 „ Lagoe - lagoe krontjong dan stamboel dari piringan hitam.
5.40 „ Lagoe - lagoe Arab. Di waktoe Magrib, mengadji dan Soeara Adzan.

Soerabaja II 95m, Semarang II 111m.

6 „ Gending-gending Djawa Djokja.
6.45 „ Ketoprak perhimpoenan „Darmo Tjarito".
7 „ Berita soerat kabar.
7.15 „ Balasan soerat dan rapport.
7.20 „ Krontjong dan stamboel dari piringan hitam.
7.50 „ Lagoe-lagoe Arab.
8 malam Tafsir Qoer'an oleh toean H. Goefron.
8.45 „ Pengadjian Qoer'an oleh S. Abdoelbari bin Saad Baradja, seorang anak beroemoer 11 tahoen.
9.15 „ Wajang Orang „Tjokro."
9.30 „ Lagoe-lagoe modern dengan Solo—Guitaar.
10 „ Batjaan boekoe dengan tembang Matjopat oleh t. Sri Handojokoesoemo.
11.30 „ Penoetoep.

Nirom Djawa Barat.

P. L. P. 27 m., Bandoeng II 103 m.

Djam: Memperdengarkan:
5 sore Matjam² lagoe Soenda gamelan.
5.30 „ Lagoe² Pat Im dari plaat gramofoon.

P. M. H. Archipelzender 45m. Bandoeng II. 103m.

6 sore Lagoe² Hawaiian Timoer.
6.30 „ Soeara Adzan dan soeara mengadji Qur'an.
6.45 „ Lagoe² Ambon dan Menado.

Batavia II 190 m.

5 sore Lagoe² Melajoe Opera.
5.30 „ Beberapa lagoe Soenda.
6 „ Lagoe Yang Khiem.
6.30 „ Lagoe Hawaiian Barat.

P.M.H. 45m. Batavia II 190 m. Bandoeng II. (103 m.)

7 sore Berita jang terpenting dari soerat kabar.
7.15 „ Beberapa lagoe Melajoe Seberang.
7.30 „ Pengadjian Qur'an dan tafsirnja oleh toean Moh. Ali.
8.15 malam Gamboes Arab.
8.30 „ Pemainan Hawaiian orkest South Sea Crooners.
9.30 „ Permaian Krontjong orkest Sedap malam.

P. M. H. 45 m. P. M. N. 29 m. Batavia II 190m. Bandoeng II 103 m.

10,30 malam Permainan Krontjong „Sedap Malam".
11 „ Lagoe Soenda.
11.30 „ Penoetoep.

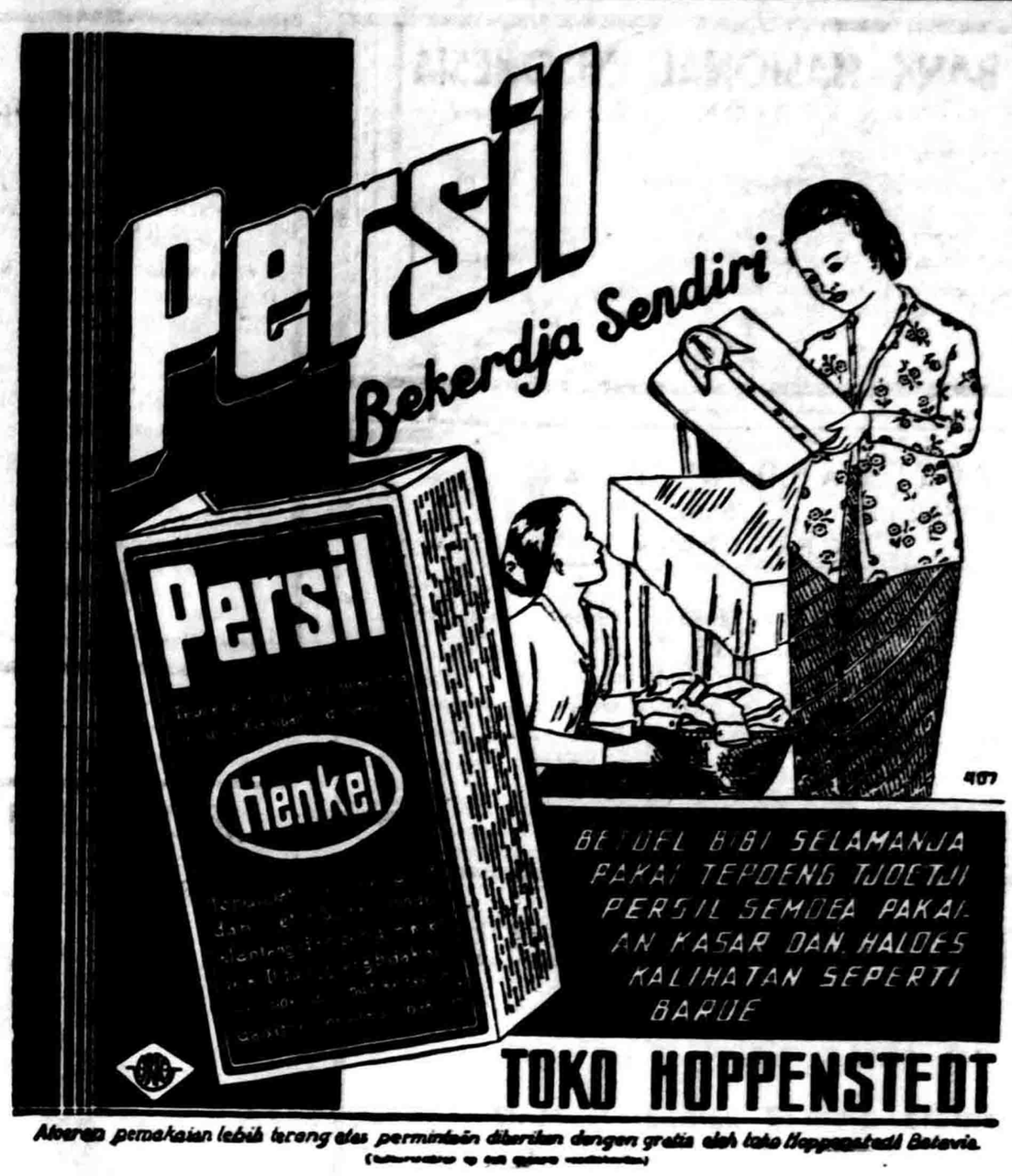

Aloeran pemakaian lebih terang atas permintaan diberikan dengan gratis oleh toko Hoppenstedt Batavia.

RADIO

Djoeal lampoe - lampoe Radio 2e handsch keloearan fabriek:

AMERIKA seperti Pilot - Sylvania
DJERMAN „ Telefunken
PHILIPS „ Erres - Philips
INGGERIS „ Gecovalve

Djoega djoeal Radio - onderdeelen jang baroe, seperti: Diverse Condensatoren - Antenne materialen - Draadsoorten - Afstemschalen - Lampvoetjes - Smoorspoelen Spoelkokers - Spoelschakelaars - Transformatoren - Weerstanden - Montageboutjes - Luid sprekers - Blok antenne - Electr. Soldeerbouten, dan Electr. Klokken.

Lampoe-lampoe 2e. Handsch dari Philips boeat penerangan di fabriek-fabriek atau Werkplaats dari oekoeran 150 Volt 400 Watt, 500 W., 600 W., 750 W., 1000 W., 1500 W. dan 2000 W.

Boeat pembeli loear kota, Rembours tidak dikaboelkan.

Menoenggoe pesanan:
MACHMOED
Maspati Gang 1. No. 29
SOERABAIA.

19

Resianja Penjakit Toeah

Banjak sekali djoemblahnja prampoean² moeda kalau sehabisnja beranak, air moekanja djadi keliatan seperti soedah toeah, pada hal sebenarnja iapoenja oesia masih moeda sekali.
Kenapa bisa djadi begitoe?
Itoelah disebabkan waktoe iaorang bersalin, telah keloearkan banjak darah dan tidak lantas dapatkan obat jang sampoerna oentoek menambah darah baroe dan berikan kekoeatan. Oleh karena itoe, iapoenja tenaga djadi sangat lemah dan romannja sangat poetjat lantaran kekoerangan darah jang segar.
Satoe²nja minoeman jang soedah dioedji betoel ke moestadjabannja adalah ANGGOER OBAT TJAP „SEMBILAN BELAS". Ia berikan kekoeatan tenaga dan darah baroe oentoek orang prampoean jang bersalin.
Anggoer obat tjap „SEMBILAN BELAS" boekan toeloeng ratoesan tapi riboean orang prampoean atau lelakijang terserang oleh kelemahan dan kekoerangan darah.

BISA DAPAT DIMANA MANA TEMPAT.

Sole-agent:
Chemicalienhandel IE KIM TIE
Pabean 41 — Telefoon 1316 N. — Soerabaia 688

DAGBLAD
„SEDYA TAMA"

Dagblad Oemoem, berbahasa Djawa hoeroef latijn.

Directeur R. ROEDJITO.

Saban hari terbit 2 lembar, tiap-tiap hari Saptoe 4 lembar. 2 lembar bahasa Djawa hoeroef Latijn, 1 lembar bahasa Djawa hoeroef Djawa 1 lembar berbahasa Indonesia. Saban hari dimoeat kabar-kabar telegram dan berita actueel dari beberapa pembantoe.

Harga langganan f 1.25 seboelan.

Administratie:
„SEDYA TAMA" DJOKJA
978

BATJALAH DAGBLAD

„TEMPO"

Directeur: Dr. R. SOETOMO
Hoofdredacteur: R. WINARNO

KARENA:
Soeatoe Dagblad jang menoeroet Tempo!
Harga abonnement seboelan tjoema f 1.—
Tiap² hari terbit doea lembar.
Kabar² dari loear atau dalam Negeri lengkap.
Kabar² Sport, Radio, dsb. masoek semoea!
Artikel² berisi dan Djitoe.

Kantor Redaksi dan Administrasi:
Paviljoen Gedong Nasional, Boeboetan 1,
Soerabaia. Telefoon Zaid 3489.

Nomor pertjontoean dikirim dengan Pertjoema!

PERPUSTAKAAN NASIONAL REPUBLIK INDONESIA

N.V. BANK NASIONAL INDONESIA

BOEBOETAN KOELON 1 SOERABAJA

Dapat menerima oeang:

Simpanan (Spaargelden) memberi boenga	2½ pCt.
Giro „ „	1 „
Deposito dengan permintaan kembali setahoen sebeloemnja, dapat boenga	4 pCt. setahoen
Deposito dengan permintaan kembali 6 boelan sebeloemnja, dapat boenga	3 pCt. „

485

FOTOHANDEL „POEI"

PASAR BESAR 22, TELEF. 1824 ZUID
SOERABAIA.

Apa U akan tjari 2e. Handsch Fototoestellen dengan harga Moerah dan barang Baik?
Dan apa U akan pasang Soemoer Bor, Tanjaklah keterangan pada kita poenja harga tentoe U nanti heran lantaran moerahnja. Boeat bikin Foto (potrek) datanglah pada Foto Atelier TAN BIE GWAN Kawattan No. 26. Soerabaia.

1005

ANTI-WOEKERVEREENIGING
Soerabaia.

DJAM BITJARA SABAN HARI REBO

Antara djam 7 sampai 8 malam

Dikantornja

ALGEMEENE VOLKSCREDIETBANK,

GEMBLONGAN No. 10.

951

MOESIM PADI

Sekarang soedah potong padi, Kita ada sedia Roepa²

GILINGAN PADI

Pakai tenaga KAKI, TANGAN, MOTOR dan ELECTROMOTOR dari CAPACITEIT

Ketjil sampai Besar.

PADINJA TIDAK PITJAH.

UITWERKINGNJA SANGET MENJENANGKAN.

Beli sekarang djangan toenggoe sampai besok.
Ratoesan dapat poedjian.
Ketrangan dan pryscourant boleh minta pada:

Importeurs:

NIPPON SHOKAI

Slomprettan 39 Telf. 3704 N. - Soerabaja

Senen 60 **Doewet 33**

Batavia-C. **Semarang.**

968a

Selamanja sedia MESIN TOELIS

2e. Handsche dari matjam-matjam merk

Datanglah dan saksikan minta demonstratie, dan menerima pekerdjaan membikin baroe onderdeelen sedia sampai tjoekoep.

Memoedjikan dengan hormat.

WONGSO PRAWIRO

BALIWERTI 14a — TELEFOON 1782 Z. — SOERABAIA.

697

SOEDAH SEDIA

Loterij Besar

Oentoek keperloean Bestuur dari Stichting „Protestantsch Kinderhuis West-Java" di Batavia-C., c.s.

Trekking ditetapkan 27 Mei '37

Prijs per 1/1 Lot. . . .	f 11.—
„ „ ½ Lot. . . .	f 5.75
„ „ ¼ Lot. . . .	f 3.—
„ „ 1/10 Lot. . . .	f 1.25

Tambah porto f 0.35
Rembours tidak dapat.

Siapa tahoe peroentoengan toean datang dalam boelan ini dan dengan perantaraan kami?

Menoenggoe pesanan.

Mohd. Ali

Djagalan gang 5 No. 8 Soerabaia

„BOEAMIN"

HORLOGE REPARATIE
Kleine Kebalen 73,- Soerabaja.

Sanggoep membikin betoel segala Horloge haloes dan Kasar dan sebagainja: Onkost bisa mengimbangi zaman. Djoega sedia Klok Horloge's jang model² enz, enz. Tanggoeng memakai garantie 1 tahoen.

1009

Toko „MEDJONO"

Kapasanstraat 59C—Soerabaja.

Persediaan tjoekoep dari segala matjam-matjam batik en saroeng tenoen Indonesia. Kopijah, Koedoeng, Sandal Laki dan Prampoean dan lain-lainnja. Harga mitoeroet zaman.

980

MOERAH dan BAIK

DI

AUTOHANDEL

BASTIAANS

Toekang² dari General Motors.

KALIASIN 85, SOERABAIA.

965

SRIKANDI HOTEL

Aloon-aloon Banjoewangi.

Hotel jang tjotjok boeat orang DAGANG letaknja di straat Dagang dan Pasar.

Hawanja dan pemandangan amat baik, djoega tarief tjotjok dengan djamannja. Pagi dan Sore dapat thee atau koffie.

Kami harap siapa jang datang ke Banjoewangi tidak loepa akan datang menginap di Srikandi Hotel.

Hormat kami pengoeroes.
Moh. SAPI'IE

1001

DIDJOEAL:

Sebidang tanah lebar 23,5 M., pandjang 35 M. terletak ditepi djalan Patjarkeling - Rangkah, baik oentoek di berdirikan roemah.

Keterangan pada:
ADJAR
Karang Mendjangan straat 87
atau Paviljoen G. N. I. S'baja.

1937

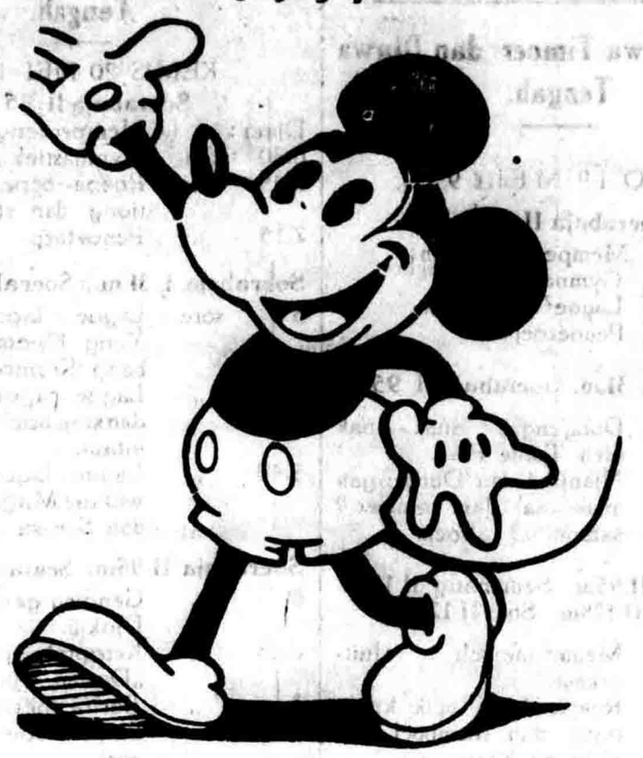

AWAS AWAS

HA? HA? HA?

INI DIA DATANG LAGI JANG PALING BAIK?

MESIN Vulcaniseer model 1937 dari Duitschland, model jang paling baroe
Bisa bikin betoel moelai band ketjil 26×3.25—40×8.
Bisa bikin Loopvlak moelai 26×3.25—34×7, 8.25—20
Toean poenja band loear atau jang pitjah habis vlaknja kirim sama

M. TAMAN VULCANISEER INRICHTING SAMBONGAN BONGKARAN WETAN KIOSK BENZINE Roemah LOTENG No. 45 SOERABAIA.

154

Bedak Saripohatji boekan bedak wangi. Minjak, tapi bedak aneh bin adjaib. Satoe kali tjoba jang akan tentoe tida maoe lain bedak. Lain dari pada itoe soedah dapat poedjian dari Toean-toean Docter, dan steri jang riboean publiek jang menggoenakan soedah pernah minoem Djamoe pakai. Delimapoeh. Akan tamtoe dan banjak djadi tambah sehat.

BEDAK dan DJAMOE SARIPOHATJI

Djoega laki laki jang minoem. Djamoe Sentosa.
Firma Bedak Saripohatji.

—TJIAMIS—
MONSTER DI KIRIM GRATIS KALOE DI MINTA

1004

TER PERSE [in Holland]:

Landbouwkundig woordenboek

door
S.M. LATIF.

Deel I: Maleisch - Javaansch - Soendaneesch - Nederlandsch.
Deel II: Nederlandsch - Maleisch - Javaansch - Soendaneesch.

Met een Voorwoord van **Dr. Ir. Th. Hoedt**, Directeur van het Proefstation voor West-Java, te Buitenzorg.

Deze autoriteit op landbouwkundig gebied schrijft over dit standaardwerk o. m. het volgende:

„Allen, die met den lanbouw van Ned.-Indië in den meest uitgebreiden „zin te doen hebben, zullen vaak het gemis hebben gevoeld van een „handboek, waarin landbouwtermen in de inheemsche taal zijn te vinden. „De samensteller van dit woordenboek heeft die behoefte begrepen en „was door zijn grondige kennis van den landbouw en eenige inheemsche „talen de meest aangewezen persoon om dit omvangrijke, geduld vragende „werk ter hand te nemen.

„Hij heeft hiermede een waardevolle bijdrage geleverd aan de bib„lioth eek over den tropischen landbouw. Ongetwijfeld zal in dit werk „elke landbouwer en planter wel iets naar zijn gading kunnen vinden en „vooral voor de jonge Europeesche werkers in ons Indië zal het een „welkome steun en vraagbaak kunnen zijn.

„Als ik ten slotte dit boek warm in de aandacht aanbeveel van „allerlei belangstellenden voor en belanghebbenden bij den tropische „landbouw, dan doe ik dat niet alleen op grond van mijn waardeering „voor den technischen inhoud, doch ook omdat het hier geldt de „vrucht van den wetenschappelijken arbeid van een zoon van dit land.

„Moge dit werk zijn landgenooten tot voorbeeld strekken [1]) en „moge het publiek er een tegemoetkoming aan een onvervulde behoefte „in vinden.

Ongeveer 600 pag. 8°. Prijs en waarschijnlijke datum van verschijning zullen nader worden bekend gesteld.

[1]) Cursiveering v. d. schrijver.

De heer S. M. LATIF is schrijver van vele artikelen in vak- en andere bladen (vroeger) op landbouwkundig gebied en (thans) op physiologisch - orchidologisch terrein. Hij is ook auteur van het Menangkabausche werk

ME' SALEH.

Wijlen Prof. Dr. C. SNOUCK HUGRONJE en Prof. PH. VAN RONKEL lieten zich in zeer waardeerenden zin over dit werk uit.

Authentieke stukken liggen ter inzage bij den schrijver te Kajoe Tanam, S. W. K.

SEKOLAH EKONOMI

Kajoe Tanam, S. W. K.

Didirikan oleh: S. M. LATIF en M. ILJAS.

Mintah Perospektoes, penoeh berisi keterangan dan gambar-gambar.

681

PERPUSTAKAAN NASIONAL REPUBLIK INDONESIA

LOEAR NEGERI

Djerman.

Ketjelakaan „Hindenburg".

Berlijn, 14 Mei (Aneta - Soer. Hdbl, Transocean). Keadaannja kapitein kapal terbang „Hindenburg" jang terbakar di Lakehurst, New Jersey (Amerika Sarikat), Max Pruss, telah djadi baikan begitoe roepa, hingga menoeroet pendapatan tabib-tabib, djiwanja kapitein itoe tidak lagi dalam bahaja.

Sammt, Iste officier kemaren boeat pertama kali telah bisa berbangkit dari pembaringannja.

13 Orang lain jang djoega dapat loeka dalam bentjana itoe dan masih dirawat dalam roemah sakit Lennox Hill di Amerika Sarikat, djoega telah terloepoet dari bahaja.

Lakehurst, 14 Mei (Aneta Pew. Soer. Havas). Satoe antara anggota-anggota dari commissie penjelidikan Djerman tentang bentjana jang didapat oleh kapal oedara „Hindenburg" menerangkan, bisa djadi bentjana ini telah terbit lantaran waktoe toeroen telah di lakoekan kekeliroean.

Nederland.

Tarief post baroe

Den Haag, 14 Mei (Aneta-Pew. Soer.). Dengan main terbang K. L. M. jang akan berangkat dari Amsterdam tt. 5 boelan moeka dan dari Indonesia tg. 16 Juni nanti diangkoet semoea soerat post jang tidak kena lagi bea oedara (luchtrecht) extra, tetapi toch diangkoet dengan mesin-mesin terbang.

Sovjet-Rusland.

Pembersihan.

Serebovski ditangkap?

„Aneta - Pew. Soer. Transocean" mengabarkan dari Moskou, bahwa adjunct Volkscommissaris oeroesan peroesahaan berat. Alexander Serebovski, menoeroet kabar dari fihak jang bisa dipertjaja, baroe ini telah ditangkap.

Serebovski, jang dalam perang doenia ada satoe antara pemimpin pemimpin Bolsjewiek, telah pernah memegang djabatan - djabatan penting dalam oeroesan economie dan djoega jang mengatoer peroesahaan mas Rus, sebeloem ia diangkat djadi adjunct Volkscommissaris oeroesan peroesahaan berat.

Sekarang ia ditoedoeh tjampoer dalam gerakan Trotzki.

— Dari fihak jang bisa dipertjaja didengar djoega, bahwa Bukharin dan Rykoff setelah diperiksa perkaranja dengan rahsia pada achir boelan jang laloe, telah dihoekoem pendjara jang lama. Poetoesan ini beloem disiarkan.

Kabarnja, Bukharin sekarang telah ada ditempat pemboeangannja, sedang Rykoff jang dapat beroerte sedang dirawat diroemah sakit di Moskou.

Ierland.

Gerakan anti-Inggeris.

Patoeng George II di bom.

Dublin, 14 Mei [Aneta - Soer. Hdbl. Reuter]. Sedang Ierland-Oetara menjatakan kesetiaannja pada Radja Inggeris, tetapi patoengnja Koning George II jang menoenggang koeda di St. Stephans Green di Dublin (Ierland-Selatan) kemaren pagi telah dihantjoerkan orang dengan bom.

Patoeng koeda itoe telah terlempar keatas dari tempatnja hingga 6 meter tingginja. Patoeng Radja Inggeris itoe terlempar dari koedanja. Seboeah lengannja patoeng Koning George II telah terlepas, sedang lain lengannja djoega patah.

Didoega perboeatan ini boeat membalas sakit hati lantaran pemerintah Vrijstaat Ierland telah melarang demonstratie kaoem Republikein Ier [I.R.A.] jang hendak diadakan tg. 11 boelan ini sebagai protest atas pernobatan Koning George IV sebagai Radja Ierland.

Inilah boeat kedoea kalinja orang tjoba menghantjoerkan patoeng itoe. Pertama kali terdjadi tanggal 28 Nov. 1928, tapi waktoe itoe tidak begitoe roesak, sebagai sekarang.

Lantaran perledakan itoe katja-katja djendela roemah - roemah didekat patoeng itoe telah hantjoer sama sekali, tapi tiada ketjelakaan orang.

Poelisi telah menggeledah roemah² orang dan mendapatkan seboeah goedang penoeh dengan senapan dan mesioe.

—Waktoe diadakan demonstratie² anti-Inggeris di iboe-kota Vrijstaat Ierland, Dublin, djendela-djendela dari doea toko telah dihantjoerkan diwaktoe malam, sebab ditoko-toko itoe ada di pertoendjoekkan plaat-plaat gramofoon Inggeris dan portret-portret dari pernobatan Radja Inggeris.

Italia.

GOERING TIBA DI VENETIA.

Pertemoean Mussolini — Hitler.

„Mereboet kekoeasaan di laoetan Tengah".

Weenen, 14 Mei (Aneta - Soer. Hdbl. - Havas). Kereta-api speciaal dari Djerman, jang dinaiki minister Goering dan pengikoetnja, sama sekali 12 orang, terhitoeng djoega iparnja perempoean dan adjudantnja telah datang di Venetia dimana mereka akan berdiam sampai tg. 17 boelan ini, perdjalanan ke Italia, djam 10.10 ini pagi telah sampai di daerah Italia.

Njonjah Goering akan datang di Venetia tanggal 15 boelan ini dan kemoedian bersama - sama soeaminja akan poelang ke Djerman.

Achir boelan moeka.

Berlijn, 14 Mei (Aneta Pew. Soer. Reuter). Menoeroet maksoed sekarang, Mussolini ditoenggoe sampainja di Djerman pada achir boelan moeka. Bila dictator itoe datang di Berlijn, ia akan menginap di astana - president Von Hindenburg doeloe.

Pemandangan.

— Dari Parijs „Havas" mengabarkan, oeraian journalist Pertinax (Andre Geraud) dalam „Echo de Paris" berhoeboeng kabar - kabar tentang akan pertemoean Hitler dan Mussolini dan ia menjatakan pikirannja, bahwa Mussolini nanti hendak mendapatkan toendjangan sepenoehnja dari Hitler boeat menentang Inggeris dalam pertempoeran mereboet kekoeasaan di Middellandsche Zee.

Pertinax merasa dapat kenjataan, bahwa perdjandjian gentlemen's agreement antara Italia dan Inggeris tentang Middelandsche Zee soedah tidak ada goenanja lagi. „Mussolini berpikir", toelis journalist itoe, „pengloeasan persendjataan Inggeris ditoedjoekan padanja dan oetjapan-oetjapan officieel dan setengah offcieel, jang tidak berhentinja kedengaran di Italia tentang Middellandsche Zee bisa djadi menjatakan keinginan boeat mengambil tindakan jang tegas, sebeloem Inggeris bisa dapat poela seloeroeh kekoeasaan dan pengaroehnja jang doeloe".

POLITIEK LOEAR NEGERI.

Keterangan Ciano.

Pengakoean Ethiopia.

Rome, 14 Mei (Aneta Pew. Soer. Havas). Minister oeroesan loear negeri Italia graaf Galeazzo Ciano, telah memberikan keterangan dalam Kamer Italia tentang politiek loear negeri Italia dan ia menerangkan, karena ingin kerdja bersama - sama, maka Italia sengadja tidak begitoe perdoelikan tindasan padanja dari Volkenbond, tapi ia merasa heran, bahwa hingga waktoe ini orang masih sadja tidak maoe mengakoei Italia sebagai keradjaan jang mempoenjai daerah Ethiopia, sedang hal ini dalam keadaan jang benar dari riwajat tidak dapat disangkal lagi.

Terhadap Volkenbond.

Tentang Volkenbond, Italia mengambil sikap menoenggoe dengan tidak mempoenjai terlaloe banjak kepertjajaan dan djoega mengharap bisa dapat apa apa dari sitoe. Italia tidak akan ambil ichtiar akan mengadakan perobahan pada Volkenbond, tapi ia soeka kerdja bersama-sama dengan Bond itoe setjara memadjoekan, kalau di kemoedian hari ia dapat kesempatan boeat perkara ini.

Terhadap Spanjol.

Terhadap Spanjol Italia memperhatikan dengan kesetiaan fascistisch dan tertip tidak tjampoer oeroesan dalam negeri itoe.

Italia tidak moefakat akan memetjah Eropah antara golongan-golongan jang bermoesoeh.

Dengan Djerman.

Ia senantiasa setoedjoe dengan keinginan Djerman boeat dapat hak persamaan soenggoeh - soenggoeh dan angan - angan doea negeri itoe djadi pokok jang penting boeat keselamatan dan perdamaian.

Minister graaf Ciano memastikan, tidak ada ditimbang boeat mengadakan verdrag baroe antara Italia dan Djerman hingga kerdja bersama sama antara doea negeri ini dalam semangat sebagai sekarang akan dilandjoetkan dengan tiada perdjandjian tambahan apa apa.

Tentang Oostenrijk.

Tentang Oostenrijk, minister Ciano menerangkan, bahwa persahabatan Italia pada negeri itoe tidak berobah. Tapi Italia soeka membantoe menjedarkan segala orang dari impian, jang ingin, persahabatan Italia Oostenrijk di toedjoekan boeat memoesoehi Djerman atau mengharap ada perobahan dalam pimpinan politiek Italia.

Terhadap Inggeris.

Terhadap Inggeris Ciano menjatakan, bahwa sedikit waktoe dari diadakan perdjandjian gentleman's agreement antara Italia dan Inggeris mendadak moentjoel rintangan rintangan, jang melambatkan tindakan tindakan boeat merapatkan perhoeboengan antara doea negeri ini dengan saling menoendjoekkan kedjoeroesan.

Minister Ciano menjangkal, bahwa Italia repot lantaran poetoesannja pemerintah Inggeris dalam oeroesan meloeaskan persendjataan.

Terhadap Perantjis.

Terhadap Perantjis minister Ciano menerangkan, bahwa ia tidak bermaksoed memperdjandjikan sematjam gentleman's agreement dengan negeri itoe sebab ia merasa, perhoeboengan antara doea negeri ini tidak terganggoe begitoe roepa boeat menghilangkan segala sangkaan tidak baik dari orang banjak.

Verdrag Locarno.

Minister Ciano memberi tahoe, bahwa Italia sedia akan mengambil bagian pada verdrag Locarno jang baroe kalau verdrag ini maoe diadakan dengan mentjotjoki keadaan - keadaan jang telah berobah sedjak tahoen 1935.

Dengan Yoegoslavia.

Persahabatan antara Italia dan Yugoslavie tidak ditoedjoekan pada negeri lain jang mana djoega, demikianpoen politiek dalam oeroesan igama Islam-Italia di Afrika, sebab ini meloeloe boeat mentjotjoki sadja permintaan - permintaan dari letaknja tempat.

Perhoeboengan Italia-Japan berdasar atas saling menghormat boeat tjara jang digoenakan masing, sedang perhoeboengan Italia Tiongkok tinggal manis.

Ongkos - perang Ethiopia.

Rome, 14 Mei (Aneta Soer. Hdbl Reuter). Hari ini diiarkan angka² dari begroeting tambahan 1935/1936 boeat ongkos Italia goena perang Ethiopia, jaitoe 11.350 millioen lire.

„Hunter" betoel melanggar bom?

Barisan pemerintah madjoe ke Toledo.

Valencia, 14 Mei (Aneta Soer. Reuter). Di Valencia orang berkata, bahwa barisan-barisan pemerintah jang madjoe ke Toledo bersemboenji diboekit jang letaknja disetengah perdjalanan antara Hermitage dan Del Valle, 600 meter djaoehnja disebelah oedik kota itoe. Dari djoeroesan Selatan mereka bisa menembaki kota Toledo.

Dilain djoeroesan barisan - barisan pemerintah telah menghampiri kota itoe tinggal beberapa k.m sadja djaoehnja.

Crisis Kabinet.

Madrid, 14 Mei (Aneta Pew. Soer. Reuter). Kabarnja di Valencia ada terbit crisis Kabinet Pemerintah tjoba mengeloearkan dari pemerintahan orang² dari persarekatan kaoem Anarchist dan Syndalist, jaitoe C N T.

Madjoe lagi.

Madrid, 14 Mei (Aneta Soer. Hdbl. Transocean). Ministerie oeroesan peperangan pemerintah Spanjol menerangkan, bahwa barisan militie pemerintah telah memoekoel moendoer dengan berhasil penjerangannja barisan Nationalist di Ponte de los Franceses.

Mesin - mesin terbang Nationalist kembali bombardeer fabriek - peloeroe Sabinanigo.

Satoe antara doea.

—(Aneta Soer.-Hdbl.-Havas) Persbureau „Fabry" mengabarkan dari Almeria tentang perledakan jang meroesak destroyer Inggeris „Hunter". Keroesakan ini tjoema bisa kedjadian satoe antara doea sebab. Pertama kapal perang itoe melanggar bom laoet dan kedoea kapal itoe telah ditorpedo oleh kapal torpedo Djerman.

Diterangkan djoega, bisa djadi kapal perang Inggeris itoe telah ditorpedo, sebab kedapatan doea lobang dibadannja kapal perang dari samping kiri kanan.

Beloem diketahoei.

Almeria, 14 Mei (Aneta - Soer. Hdbl. - Havas). Sebabnja perledakan dikapal perang Inggeris „Hunter" kemaren sore djam 4, masih djoega beloem diketahoei.

8 Matroos telah mati dan 14 matroos mendapat loeka.

Kapal „Hunter" jang ditarik oleh kapal-kapal perang pemerintah Spanjol telah masoek dipelaboehan Almeria dan dengan soesah dirapatkan dipangkalan pelaboehan.

Menoeroet keterangan jang beloem dapat ditetapkan kebenarannja kapal perang Inggeris itoe ditorpedo oleh kapal silam jang beloem ketahoean dari negeri mana, tapi dalam waktoe jang belakangan ditempat itoe tidak ada dapat dilihat satoe djoega bom laoet.

Destroyer pemerintah Spanjol „Lazaga" jang ada dipelaboehan Almeria jalah kapal pertama jang lantas memberi pertolongannja pada „Hunter", jang ada 2 mijl dari pantai laoet.

Orang-orang dari kapal „Hunter" laloe dipindah ke kapal - perang (slagschip) pemerintah Spanjol „Jaime Primeiro", jang djoega lantas datang menolong, setelah menerima radio S. O.S. dari kapal „Hunter".

Penjelidikan dibadannja kapal „Hunter" roepanja menoendjoekkan, bahwa perledakan itoe boekan diterbitkan oleh bom laoet, sebab ada doea lobang jang menemboes badannja kapal itoe.

Penglima perang pasoekan laoet Inggeris di Middellandsche Zee telah menghatoerkan oetjapan terima kasih pada pembesar - pembesar pemerintah Spanjol, jang kapal - kapalnja telah memberi pertolongan pada kapal-perang „Hunter".

Betoel melanggar bom?

Parijs, 14 Mei (Aneta-Soer. Hdbl. Reuter). Kalangan - kalangan officieel Spanjol di Almeria sekarang berpikir, bahwa „Hunter" betoel bisa djadi telah melanggar bom laoet.

Londen, 14 Mei (Aneta - Reuter). Menoeroet berita Admiraliteit-Inggeris, penjelidikan sementara waktoe menoendjoekkan, bahwa kapal perang „Hunter" telah melanggar bom laoet.

Tidak bisa djadi akan didapat keterangan lebih tegas, sebeloem kapal perang itoe dimasoekkan di dok.

Kapal itoe akan ditarik ke Gibraltar.

Londen, 14 Mei (Aneta Soer. Hdbl. Transocean) Hari ini di Gibraltar dengan kehormatan militair telah di koeboer korban korban dari perledakan dikapal perang „Hunter".

Inggeris.

PEMBITJARAAN DIPLOMATIEK

Negeri-negeri Donau.

Merapatkan diri pada Inggeris.

Londen, 14 Mei (Aneta - Pew. Soer. Transocean). Sebab dalam hari² belakangan perhatian publiek ditarik oleh oepatjara pernobatan Radja Inggeris, maka koran-koran tidak begitoe memperhatikan pembitjaraan-pembitjaraan politiek, jang didoega akan di lakoekan, berhoeboeng dengan badlirnja begitoe banjak staatsman lain negeri dalam oepatjara di Londen itoe.

Tapi sebab sekarang oepatjara pernobatan itoe telah selesai, maka koran-koran moelai membitjarakan soal-soal, jang dalam beberapa hari ini dibitjarakan oleh staatman - staatsman lain-lain negeri.

Teroetama orang memandang penting pembitjaraan dengan staatsman staatsman dari negeri - negeri ditepi Donau, karena telah diketahoei, bahwa negeri-negeri itoe ingin kerdja sama-sama rapat sekali dengan Inggeris.

Dipastikan bahwa premier Tsjecho Slowakije, Dr. Milan Hodza, akan tjoba mendapatkan bantoean Inggeris boeat maksoed mengadakan sarikat economie antara negeri-negeri ditepi Donau.

Diterangkan bahwa staats secretaris oeroesan loear negeri Oostenrijk Dr. Guido Schmidt, djoega berichtiar demikian dalam pembitjaraan - pembitjaraannja jang dilakoekan dengan ahli ahli politiek Inggeris.

Oemoemnja di Londen di pikir, bahwa keadaan di Eropah Selatan timoer poen sekarang diperhatikan dengan lebih tertib oleh Inggeris.

CONFERENTIE-KERADJAAN.

Inggeris dan daerahnja.

Perloeasan armada di Timoer djaoeh.

Londen, 14 Mei, [Aneta Pew. Soer. Havas]. Guy Eden, pembantoe oeroesan diplomatiek koran - Inggeris „News Chronicle" mengabarkan, bahwa dalam conferentie keradjaan Inggeris dan daerahnja akan dibitjarakan rentjana boeat mendirikan pasoekan-laoet keradjaan-Inggeris dan daerahnja di Timoer Djaoeh, jang akan makan ongkos 70 millioen pondsterling. Pasoekan-laoet ini boeat mendjaga keselamatannja djoeroesan-djoeroesan kapal-kapal Inggeris dan daerahnja dari Afrika kelaoetan-Pacific dan kekoeatannja nanti seroepa dengan pasoekan-laoet Inggeris di Middellandsche Zee, terdiri dari 100 kapal-perang, antaranja 15 kapal-perang besar, 2 pasoekan-kruiser dan 3 pasoekan destroyer.

Pasoekan-laoet jang baroe ini didjadikan satoe dengan pasoekan-pasoekan laoet dari Dominion-dominion Inggeris, jang akan menggoenakan Singapore sebagai pangkalan.

Ongkos-merawat pasoekan laoet itoe saban taboen ditaksir ada 12 millioen pondsterling, antaranja 64 pCt. akan dipikoel oleh Inggeris sendiri, sedang sisanja baroe djadi tanggoengan Dominion-dominion Inggeris.

Pemogokan.

Pegawai autobus.

Londen, 14 Mei. [Aneta Soerl Hdbl. Reuter]. Conferentie wakil-wakil pegawai - autobus telah mengambil poetoesan dengan 1745⁹ melawan 1776 soeara boeat melandjoetkan pemogokan.

Denemarken.

Persediaan peringatan.

25 Tahoen sebagai Radja.

Kopenhagen, 14 Mei (Aneta-Pew. Soer. Transocean). Seloeroeh Denemarken sekarang lagi mengatoer persediaan repot sekali setjara loeas akan merajakan peringatan tjoekoep 25 tahoen Koning Christiaan X memerintah sebagai Radja di Denemarken jaitoe sedjak tanggal 15 Mei 1912 baginda mengganti ajahnja Koning Frederik VIII.

Palestina

Gerakan bangsa Arab.

Tidak maoe makan sebagai protest.

„Aneta - Pew. Soer. Transocean" mengabarkan dari Jeruzalem, bahwa 150 orang - tangkapan bangsa - Arab dalam pendjara di Acca tidak maoe makan soeatoe apa (mogok-makan), sebab mereka tidak dapat ampoen waktoe pernobatan Radja-Inggeris.

Japan.

„Kamikaze"

Dalam perdjalanan poelang.

Londen, 14 Mei (Aneta Soer. Hdbl.). Ini pagi djam 8.10 Greenwich mean Time mesin terbang „Kamikaze" telah berangkat dari Croydon ke Rome boeat balik ke Tokio. Hari ini djoega ia melewati Athene. Lamanja penerbangan Londen — Tokio dari mesin terbang itoe ditetapkan 1 minggoe.

Ceylon.

Nasib orang miskin.

Mati terdesak.

Colombo, 14 Mei (Aneta Pew. Soer. Reuter). Tiga orang perempoean telah mati dan 8 orang dapat loeka, ketika dibagi pakaian dan beras pada orang miskin di Galle, berhoeboeng dengan oepatjara pernobatan Radja Inggeris, sebab mereka bereboetan saling desak begitoe roepa, hingga pintoe - pintoe poen sampai roboh dan banjak orang terindjak-indjak.

Tiongkok.

Oeroesan Suiyuan.

Akan berontak?

„Aneta - Pew. - Soer. - United Press" mengabarkan dari Kweihua, menoeroet kabar-kabar dari fihak Tionghoa, dalam barisan - barisan tidak tetap dari Mongolia Dalam di Chahar Oetara ada perasaan sangat tidak senang pada Mantsjoekwo dan Japan dan didoega, mereka itoe akan berontak.

Kabarnja, orang - orang Japan telah mengambil atoeran boeat menindas gerakan itoe dan meloetjoeti sendjatanja banjak orang dari barisan-barisan itoe.

Dari Hsingho dikabarkan, bahwa ratoesan orang dagang dari Yunhaochan dekat Shengtu telah lari ke Hsingho.

Gouverneur dari Suiyuan, generaal Fu Tso-yi, jang tanggal 12 boelan ini berangkat dari Kweihua ke Pailingmiao akan berdiam di Pailingmiao empat lima hari dan belakangan akan teroes ke Tamiao.

(Perihoe kendjoetnja dipagina ketoelah)

Generaal Fu Tso-yi akan memeriksa benteng-benteng dan lain pekerdjaan defensie didoea tempat itoe jang tahoen doeloe reboet kembali oleh barisan-barisan Tionghoa dari barisan-barisan tidak tetap dari Mongolia dalam dan Mantsjoekwo.

Naturalisatie Tiongkok.

Sedjoemlah orang asing.

Nanking, 14 Mei. [Aneta Pew. Soer. United Press]. Ministerie oeroesan dalam negeri memberi tahoe, bahwa, 46 orang asing di Tiongkok telah dapat naturalisatie [djadi bangsa] Tionghoa, sedjak dimakloemkan wet oeroesan naturalisatie tanggal 19 Februari 1929. Antara mereka ada 25 orang-lelaki dan 21 orang perempoean jaitoe 12 orang-Korea, 10 orang-Japan, 10 orang-Djerman, 4 orang-Amerika 4 orang Rus poetih 3 orang-Indier, 1 orang-Indier, 1 orang-Belg dan 1 orang-Belanda.

Amerika-Sarikat.

Pemogokan.

Dipaberik wadja

Pittsburg, 14 Mei (Aneta-Soer. Hdbl.Havas). Comittee for Industrial Organisation, jang ada dibawah pimpinannja John L. Lewis, telah menerbitkan pemogokan di fabriek-fabriek wadja dari Jones & Lauglin di Pittsburg dan Aliquippa 2000 (20.000?) Orang kaoem boeroeh fabriek-fabriek ini soedah tidak maoe kerdja.

Baroe ini Hof-tinggi telah perintah firma Jones & Laughlin, menoeroet Wagner-Act, jang mengakoei haknja kaoem-boeroeh boeat mengadakan perdjandjian jang diteken bersama-sama oleh kaoem boeroeh dan kaoem madjikan, sebagai djoega haknja kaoem boeroeh boeat bersarikat, soepaja menerima kembali 10 orang kaoem boeroeh nja jang dilepas lantaran tjampoer oeroesan perkoempoelan-vak.

Directie firma itoe hingga sebegitoe djaoeh tidak ambil sikap jang tetap tentang perdjandjian jang diteken bersama-sama antara kaoem madjikan dan boeroeh, dan meskipoen ia telah beremboek dengan John L. Lewis boeat menjingkirkan segala perse sihan pikiran, tapi ketjotjokan belo m djoega bisa didapat Lantaran begitoe sekarang pemogokan itoe telah dimoelai. Tapi peremboekan masih diteroeskan.

ADVERTENTIES.

POEDJANGGA BAROE

Madjalah boelanan Kebangsaan oemoem. Membimbing semangat baroe jang dinamis akan membentoek Keboedajaan baroe. Keboedajaan peratoeran Indonesia.

Redaksi dipimpin oleh:

Nona SOEGIARTI dan Toean²
ARMIJN PANE,
Mr. AMIR SJARIFOEDIN.
Mr. S. MOHD SJAH.
SOEMANANG
Dr. R. Ng. POERBATJARAKA
S. TAKDIR ALISJAHBANA.

Banjak pembantoe jang lain dari segala bahagian Indonesia.

Harga langganan ditoeroenkan mendjadi f 0.75 sekwartaal dibajar lebih dahoeloe.

Jaargang I. II. III. jang didjilid dengan indah masih dapat dipesan harganja f 5.50 sedjilid.

Administratie:
POEDJANGGA BAROE
G. Kasehatan VII No. 3
BATAVIA-C. 820

PERSEDIAHAN BAROE!!!.

Model-model dapat probahan lebih bagoes dari jang doeloe.

HEEREN SCHOENEN:
item moelai f 2.40, f 2,75
Bruin f 2,48, f 2,95 enz.
Fantasi: f 2,25, f 2,95 enz.
Gezondheidsschoenen.
Lihatlah Robinson model 1937: Populair dan de Luxe di Etalages.
Sedia schoenartikelen.
Schoenenhandel:
PING KIE ERATO
Sangajoedan 5 — Blaoeran 20
Telefoon 2152 Noord. Soerabaja.
849

INSTITUUT VOOR HANDELSONDERWIJS

Kaoeman-Malang (I.V.H.) Kedoenganjar - Soerabaia.

bagoean: 6 JARIGE MODERNE HANDELSSCHOOL

jang diterima boeat: klasse I anak dari H. I. S.
klasse III abiturienten Mulo.

Toedjoean: a. Memberi peladjaran jang sampoerna tentang pengetahoean diloear dan didalam lingkoengan perniaga'an.
b. Menjiapkan pemoeda² kita soepaja dapat menempoeh examens Boekhouden A. B. V. V. L. dan Staatsprak tijkexamen voor Handel en Administratie praktijkdiploma jang tertinggi.
c. Memberi pendidikan dan toentoenan diatas djalan jang menoedjoe bahagia (Persoonlijkheidsvorming).

Pembajaran sekolah f 60.— (setahoen: Boekoe² haroes dibeli oleh moerid sendiri. Hoeboengan dengan toedjoean c, maka sangat dioetamakan soepaja memasoekkan poela anak² itoe dalam internaat I. V. H. jang kostgeldnja doeloe dapat didamai.

Permintaan boeat cursusjaar 1937/'38 moelai sekarang kepada

Toean M. P. WINOTO.
Alg. Leider der I. V. H. Kedoenganjar 10
Telef. Z. 2760 Soerabaia.

Diwaktoe malam tersedia bagean: TYPEN CURSUS „TIEN VINGERS BLINDSYSTEEM" f 2.— per boelan. HANDELSAVOND-CURSUS f 5 —. per boelan.

916a

KOSTHUIS

Oentoek pemoeda-pemoeda peladjar Sekolahan pertengahan di SOERABAIA dari

Vereeniging „PERLINDOENGAN PELADJAR"

doeloe di Soeloeng Oost 18 — Sekarang di Princesselaan 54
Telefoon 1628 Z. Soerabaia. — Kostgeld f 15—. Seboelan.

PEMBAJARAN LEBIH DAHOELOE

Permintaan boeat diterima dan keterangan lebih djaoeh boleh didapat dari pengoeroes:

Mr. R Ng SOEBROTO. Reinierez - boul No 19
R SOEDIRMAN Derzstraat - No. 8 atau
Dr. M. SJAAF Sumatrastr. No. 11

10

Berdjasa . . . !

Toean-toean abonne's akan berdjasa pada peroesahaan Nasional.— tetapi tidak akan roegi barang sepèsèr poen djoega.— apabila toean-toean soedi berboeat sebagai permintaan kami terseboet dibawah ini:

I. Apabila toean beli atau pesan barang pada toko-toko adverteerders kita, soekalah kiranja toean seboetkan bahwa toean ketahoei itoe dari soerat kabar kita.

II. Apabila toean membitjarakan so'al atas kabaran dari soerat kabar kita dengan orang-orang lain, soekalah kiranja toean seboet-seboet nama soerat kabar kita ini.

Seperti orang balapan . . . !

Siapa jang tjepat ialah jang dapat. Siapa jang lambat memesan boekoe ini, tentoe. . . . . kehabisan.

INDONESIE ZELFSTANDIG (bahasa Belanda)
harga f 0,30 plus ongkos kirim f 0,04
HINDIA BERDIRI SENDIRI. (bahasa Indonesia)
lebih tebal dan lengkap, harga f 0,75
plus ongkos kirim. . . . . f 0,10.

Sajang persediaän boekoe ini hanja sedikit, sehingga siapa jang terbelakang memesannja kepada „Poestaka Nasional" dikawatirkan akan menjesal karena kehabisan.

Sinar Kartini, koempoelan boeah fikiran kaoem poetri kita tentang semangat Kartini . . . . . f 0.30
Watangan dan Boentaran, tonil modern jang dapat perhatian dari Museum Gedoeng Gadjah . . . . f 0.30
Nona Lahora, roman antara pemoeda kita dengan nonah di tanah negeri Gandhi . . . . . f 0.75
Kintamani tidak oesah dipoedji lagi . . . . f 0.70

VEGETARISCH RESTAURANT
DIDALAM PASAR TOENDJOENGAN
STAND 14-15-16
DI BOEKA PADA TANGGAL 28 AUGUSTUS 1936

Sedia roepa-roepa makanan ZONDER DAGING
Saban hari bisa dapat
POFFERTJES, OLIEBOLLEN, IJSBLOKJES Speciaal
927

Vereeniging „Vrouwentehuis Soerabaja"

PASAR BESAR WETAN 38. - SOERABAJA.
Telefoon Z. 860.

Soeatoe perhimpoenan jang memberi perlindoengan pada kaoem perempoean jang tersesat dan terlantar.

Di pondokan mareka dididik mendjadi Baboe, Kokki, Naaister d. s. b. agar soepaja bisa dapat mentjari penghidoepan sendiri.

Tolonglah kaoem perempoean ini.

Keterangan lain-lain diberi oleh
Beheerder Vrouwentehuis Pasar Besar Wetan 38.
6

KARETI BORNEO-MA'MOERI

Perdagangan akan madjoe, dan mendjadi lebih madjoe lagi, kalau pasang ADVERTENTIE dalam soerat kabar harian oemoem

„Soeara Kalimantan"

Satoe-satoenja dagblad di Bandjermasin dan Borneo Selatan, serta tersiar loeas diseloeroeh Borneo.

Tanjalah tarief advertentie:

Agent di Soerabaja:
Toean OE ENG LIANG.
Kleine Kebalen No. 70.

Administratie:
Dagblad „SOEARA KALIMANTAN"
Pasar Baroeweg No. 110.
Bandjermasin (Borneo).

KAOEM PEDAGANG!

Masoekkanlah advertentie dalam weekblad bahasa Djawa

„Panjebar Semangat"

Jang mempoenjai oplaag 7000 exemplaar

Oplaag sekian itoe, boekan omong kosong, Boleh controle setiap waktoe zonder memberi tahoe lebih doeloe.

Panjebar Semangat

Dibatja bangsa Djawa dari Koeli sampai Boepati, mempoenjai langganan seloeroeh tanah Djawa dan tersiar di Indonesia, malah djoega beberapa di Suriname.

Panjebar Semangat

tempat jang baik goena pasang Advertentie.

Mintalah tarief dikirim pertjoema.

Administratie
„Panjebar Semangat"
Paviljoen G. N. I. Soerabaia.

AWAS! HAMPIR KLAAR!

BOEKOE „PEMIMPIN MENGETIK"

(Boekoe peladjaran mengetik zonder goeroe)
Systeem 10 djari zonder lihat letters.
Karangan: Typ-leeraar „The Invisible"

Isinja memoeat roepa-roepa systemen, seperti Snel-, Combinatie- dan Blind-systeem, roepa² tjonto soerat² jang beloem teratoer dan jang betoelnja, tjonto Staat² roepa² peladjaran² dalam roepa² bahasa, roepa² keterangan berikoet gambar, machinekennis recept membikin „Vernis" (goenanja oentoek membikin hilang jang salah diketik pada stencil). dll.

Soenggoehpoen ongkos tjetaknja ada mahal, tetapi harganja direken menoeroet keadaan djaman jaitoe:

Selagi ditjetak . . . . . f 1.—
Sesoedah klaar ditjetak . . . . . f 1.50
(Ongkos kirim tambah 10 sen)

Djoega kita ada sedia boekoe-boekoe:

Recepten bermatjam-matjam koewe . . . f 0.70
Bitjara Belanda zonder goeroe dalam 3 minggoe f 0.55
Kitab „Djimat" (oentoek keslamatan dan kekajaan f 0.25
Kitab „Pelita Oemat" . . . . . f 0.35
Kitab „Ma'rifat" (bahasa Soenda) . . . . f 0.45
Kitab „Noor Moehammad" (bah. Soenda) . f 0.45
Boekoe „Selat Da'im" (bahasa Soenda) . . f 0.40
Boekoe „Tafsier Soerat Jassin" (bah. Melajoe) f 0.60

Semoeanja soedah terhitoeng ongkos kirim.

Menoenggoe pesanan dengan hormat,
„THE INVISIBLE"
KALI BAROE NOORD No. 4. CHERIBON. 1002

PERPUSTAKAAN NASIONAL REPUBLIK INDONESIA

SOEARA 'OEMOEM, Selasa 18 Mei 1937. Taboen ke 6, No. 183

CONGRES-BLAD

Oesaha mentjerdaskan dan memadjoekan masjarakat.

Pedato dr. Soetomo dalam malam receptie, Saptoe 15 Mei 1937.

[II habis]

Apa jang dapat kita lakoekan dengan praktisch dalam hal ini, jalah beroesaha soepaja dapat bantoean pemerintah oentoek mempergoenakan roeangan² pada roemah-roemah sekolah, dan gedoeng² Goepermen jang tidak terpakai pada waktoe malam, soepaja kiranja dapat digoenakan oentoek tempat memberi peladjaran kepada orang² jang boeta hoeroef.

Begitoe poela mengharapkan „perintah-perintah haloes" dari pemerintah kepada pegawai-pegawainja, agar soepaja mereka itoe toeroet membantoe dan mengandjoerkan pergerakan membasmi boeta hoeroef itoe.

Tiap orang antara kita haroes poela mendjaga soepaja orang-orang diroemahnja segeralah bisa membatja dan menoelis dan soepaja menjediakan dirinja poela oentoek memberi peladjaran beberapa djam seminggoenja pada waktoe petang hari kepada orang-orang dewasa.

Sedang Parindra sehabis Congres ini akan menerbitkan kitab toentoenan „Pemberantas boeta hoeroef", seboeah kitab jang soedah diperiksa dan dinjatakan kebaikannja oleh soeatoe comite jang terdiri dari kaoem ahli, poela dari comite persiapan Congres Pergoeroean Nasional diharapkan poela memberi kitab² toentoenan lainnja.

Begitoe poela roemah-roemah sekolah partikoelir dan nasional baiklah memboeka kalas-kelasnja oentoek dipergoenakan koersoes malam dan dengan pertolongan dan andjoeran pers, perkoempoelan - perkoempoelan politiek dan lain-lainnja maka boeah tindakan ini tentoe akan memoeaskan.

Lapangan pekerdjaan.

Disinilah terletak soeatoe lapangan pekerdjaan jang loeas dan baik bagai perkoempoelan - perkoempoelan kaoem poetri, pandoe-pandoe, Surya Wirawan, oentoek memberi peladjaran pada rakjat dan oentoek mendapatkan perhoeboengan lebih rapat dengan mereka.

Soenggoeh ada dalam genggaman kita oentoek memberantas penjakit ini sebaik-baiknja. Soerat-soerat kabar oentoek rakjat dan taman poestaka rakjat akan lantas dapat meneroeskan dan melandjoetkan, artinja kalau rakjat soedah dapat membatja, maka soepaja mereka dihoeboengkan oleh soerat-soerat kabar dengan kedjadian² dalam penghidoepan didalam negerinja dan lebih djaoeh mengetahoei poela kedjadian-kedjadian diseloeroeh doenia.

Seharoesnja dibentoek poela soeatoe badan jang tetap, permanent, jang di sokong keoeangannja. Badan itoe perloe oentoek mentjatat meregistreer dan menjiarkan poetoesan-poetoesan National Onderwijs Congres, menjiapkan congres-congres dan melakoekan poetoesan-poetoesannja, mempeladjari gegevens, mengoempoelkan dan mengerdjakan apa-apa jang penting bagi Onderwijs Nasional.

Berdirinja soeatoe badan jang „Berkoeasa" sematjam itoe adalah soeatoe kepentingan nasional jaag teroetama dan pertama-tama, (een national belang van eerst orde) dan oleh karena itoe seharoesnja poela disokong oleh tiap partij, oleh tiap Indonesier jang insjaf. Dengan adanja badan itoe laloe akan dapat tampak seterangnja poela perhoeboengan antara pergoeroean nasional, badan ini dengan segala perkoempoelan² politiek dan perkoempoelan² kebangsaan lainnja. Lagi poela dengan begitoe akan dapat diboektikan pentingnja bertindak bersama-sama dalam masalah-masalah jang fundamenteel dan berhaloean kebangsaan, jang mengenai poela azas-azas penghidoepan kebangsaan.

Dengan beramai-ramai haroes diichtiarkan soepaja oleh pemerintah dan badan-badan oemoem diakoei, bahwa kesempatan beladjar soenggoeh

Dr. SOETOMO.

koerang sekali. Pada pemerintah serta badan-badan oemoem seteroesnja haroes dimadjoekan desakan soepaja terdapatlah kemaoean jang soenggoeh² oentoek memperloeas djoemlah sekolah-sekolah sebanjak moengkin, memperdalam onderwijs dan jang penting jaitoe mengadakan banjak matjam pergoeroean dan sekolah-sekolah, sehingga orang Indonesia mendapat ketjerdasan, baik didarat maoepoen dilaoet oentoek dapat mereboet penghidoepan jang baik. Disisi pergoeroean rendah dan menengah jang oemoem, haroes poela didirikan banjak sekolah-sekolah vak rendah, menengah dan tinggi, agar dengan demikian dapat kiranja pemoeda-pemoeda jang keloear dari sekolah-sekolah itoe mengerdjakan dan mengga'i benda benda, kekajaan dalam negeri kita jang masih tertoetoep dan didiamkan. Dengan demikian timboellah kesempatan bekerdja.

Toerki, jang doeloe hanja mendjadi negeri orang tani, ambtenaar dan serdadoe, sekarang telah mendjadi negeri jang penoeh pendirian onderwijs, jang dapat memberikan pada rakjatnja kekoeatan-kekoeatan, tenaga² terpeladjar oentoek pembangoenan negeri. Peladjaran jang diwadjibkan bagi orang bangsa Toerki, moelai sekolah rendah sampai sekolah tinggi poen, diberikan dengan gratis, tjoema-tjoema, begitoe poela moerid-moerid itoe dengan tjoema-tjoema mendapat tempat tinggal dan makanan!

Selain dari itoe moerid-moerid sekolah vak, sekolah-sekolah normaal dan stoeden-stoeden, mendapat oeang sakoe. Seandainja disini ada atoeran sematjam itoe! Apakah kira-kira akan terboeka soeatoe djalan bagi si Indonesier jang melarat?

Bertindak beramai-ramai.

Akan tetapi sebenarnja soedah tjoekoep djoega djikalau dengan djalan bertindak beramai-ramai kita dapat penoeroenan oeang sekolah begitoe roepa, hingga tjotjok dengan kekoeatan rakjat Indonesia rata-ratanja. Dalam pada itoe dapat poela diadakan pemberian studietoelagen goena mengirim stoeden-stoeden sebanjak-banjaknja, baik didalam negeri sendiri maoepoen diloear negeri, oentoek mempeladjari pengetahoean dan techniek jang perloe oentoek pembangoenan negeri kita sendiri.

Djepang, seboeah negeri jang telah dewasa dalam industrialisatie toh masih djoega mempoenjai faculteiten (bagian bagian) goena pertanian kepada universiteit universiteitnja (goena rakjatnja jang 70 miljoen). Selain daripada itoe Djepang mempoenjai seboeah sekolah pertanian tinggi, dan kira-kira 500 sekolahan sekolahan menengah oentoek pertanian, sedang dienst penerangan pertanian (landbouwvoorlichtingsdienst) tersiar diseloeroeh negeri itoe sampai pelosok-pelosok jang ketjil-ketjil.

Egypte, soeatoe negeri pertanian jang berpendoedoek 16 miljoen djiwa dan jang baroe sadja dalam permoelaan penghidoepan merdeka, mempoenjai landbouwfaculteit dengan 1500 stoeden dan doea boeah sekolah tani menengah jang mempoenjai 3000 moerid.

Toerki mempoenjai sekolah-sekolah pertanian tinggi jang indah dengan ratoesan stoeden. Akan tetapi bagaimanakah keadaan negeri kita sendiri dengan orang taninja jang berdjoeta-djoeta itoe?

Adakah dinegeri kita satoe landbouwfaculteit, sekolah tinggi pertanian Soenggoeh, tentang persediaan onderwijs, kalau dibanding dengan bangsa-bangsa lainnja, kita amat terbelakang. Djika ini kita ingat, maka sebenarnja soenggoeh-soenggoeh memaloekan dan menjedihkan. Djoemlah rakjat kita jang tidak mengenal mata soerat jalah jang paling banjak diantara bangsa² lain, jaitoe 96pCt. Djoemlah orang keloearan sekolah tinggi jalah jang paling sedikit diantara bangsa². Djepang dengan rakjatnja jang 70 miljoen djoemlahnja itoe mempoenjai 40.000 dokter lelaki dan 4000 dokter perempoean; Ceylon, jang hanja mempoenjai pendoedoek 5 miljoen, mempoenjai 1030 dokter; Egypte dengan 16 miljoen pendoedoeknja mempoenjai 5000 dokter. Berapakah djoemlah dokter-dokter jang soedah dikeloearkan oleh sekolahan dokter kita? Sedang Stovia, jang terhitoeng sekolahan dokter jang tertoea di Azia, beloem djoega menghasilkan 500 dokter dokter bagi pendoedoek jang djoemlahnja 60 miljoen! Lebih djaoeh bagi kita masih kekoerangan banjak pendirian² oentoek mempeladjari toegepaste wetenschappen.

Sedang diseloeroeh Azia, misalnja di India, Egypte, Ceylon dan lain-lainnja pendirian-pendirian demikian soedah banjak. Malah dinegeri Semenandjoeng soedah dapat diadakan leerplicht. Boekankah ini amat memaloekan kita karena kita terbelakang dalam hal ini? Padahal soal mengadakan Indianisatie jang sebenar-benarnja itoe sebetoelnja hanja dapat ditjapai dengan djalan memberi peladjaran itoe.

Pers dan literatuur.

Pergerakan rakjat seloeroehnja, segala perkoempoelan-perkoempoelan kebangsaan dan tiap orang Indonesier jang insjaf haroes semoeanja berdiri dibelakang soerat kabar kita dan membangkitkan perpoestakaan kita. Kaoem terpeladjar kita pada waktoe ini oleh karena didikannja, kebiasaannja dan lambatnja djasmani [malas] amat gemar pada kabar-kabar dalam soerat kabar dan pembatjaan Belanda dengan menjampingkan pers dan bahasanja sendiri.

Dalam hal ini kita haroes bertjermin kepada Tsjecho Slowakia dan Toerki begitoepoen kita haroes mengambil tjontoh dari bangsa Jahoedi, jang menghidoepkan kembali bahasa Ibrani, Hebreeuwsch. Sedang bangsa Toerki dan Tsjech kembali menghormat bahasanja sendiri. Tetapi moedjoer djoega bahasa kita ini masih tetap bahasa jang hidoep dengan koeat dan soeboernja. Hanja kaoem terpeladjarlah semata mata jang haroes menaroeh perhatian kepada bahasa kita, agar soepaja soerat soerat kabar kita dan madjallah madjallah kita dengan sendirinja akan mendjadi alat jang biasa (normaal) oentoek menjampaikan pendapatan oemoem, publieke opinie di Indonesia.

Directeur-directeur soerat-soerat kabar dan journalisten kita dapat menjiptakan keadaan jang diharapkan itoe dengan djalan menjempoernakan peroesahaannja, teristimewa dengan bantoe-membantoe dan timbang-menimbang, sehingga dengan begitoe peroesahaan soerat kabar itoe boekan sadja mengoentoengkan, akan tetapi djoega dapat mendjadi tjontoh oentoek peroesahaan-peroesahaan Indonesia lainnja jang modern. Keadaan sematjam itoe haroes ditjapai soepaja soerat-soerat kabar itoe lebih berhak oentoek memintakan dan mangandjoer-andjoerkan keadaan jang lebih baik dalam peroesahaan-peroesahaan dan paberik-paberik.

Dengan soenggoeh soenggoeh haroes poela dioesahakan soepaja bahasa interinsulair, bahasa perantaraan antara bangsa-bangsa di Kepoelauan Indonesia ini, jalah bahasa Indonesia, diakoei sebagai bahasa officieel. Djikalau demikian soedah tentoe dengan sendirinja orang-orang asing jang tinggal disini akan lebih memperhatikan dan lebih soeka mempeladjari dengan radiin bahasa bahasa kita oemoemnja. Soedah tentoe jang demikian itoe akan dapat menambah pengertian dan memperbaiki perhoeboengan antara golongan golongan pendoedoek jang berada di Indonesia sini. Dan dengan begitoe akan terdapatlah soeatoe perhoeboengan jang menimboelkan samenwerking dengan soepel, kerdja bersama sama dengan tjakap.

POETOESAN² CONGRES.

B. R. M. H. WOERJONINGRAT.
vice voorzitter C.B. Parindra.

Dalam rapat tertoetoep jang diadakan hari Minggoe tanggal 16 Mei Congres telah mengambil poetoesan oentoek ambil bagian dalam Raad-raad dan dengan opisil mengirimkan wakil-wakil partai dalam badan badan perwakilan. Tetapi poetoesan itoe hanja congresbesluit jang pada lain-lain congres bisa dioebah, djadi tidak mengenai azas.

Dengan acclamatie telah diterima oesoel oentoek mengangkat kembali dr. Soetomo sebagai voorzitter dan toean B.R.M.H. Woerjaningrat sebagai vice-voorzitter.

Pergerakan kaoem perempoean.

Djoega terhadap pergerakan ini haroes ditoedjoekan perhatian penoeh agar soepaja pergerakan itoe dapat diboeboengkan dengan pekerdjaan kita membangoen, sehingga padanja dapat diserahkan poela beberapa matjam pekerdjaan sociaal seperti: Pendirian dan penjelenggaraan roemah roemah piatoe, pendjagaan pada perempoean-perempoean jang bersalin dan kepada gadis-gadis dan anak-anak kaoem miskin, pendirian roemah sekolah bagi gadis-gadis dan sekolah-sekolah perawatan roemah tangga. Sedang dalam lapangan politiek maka pergerakan perempoean itoe baiklah mendjadi satoe bagian dari pergerakan jang ditetapkan dasar-dasarnja dan keterangannja menoeroet rentjana Persatoean itoe.

Dengan lebih rapat kerdja bersama sama dan perhoeboengan satoe dan lainnja jang baik, hingga dapat diadakan pembagian pekerdjaan, maka akan dapatlah tertjegah terboeangnja kekoeatan dan waktoe oentoek mempertinggikan „efficiency" dalam pekerdjaan kita.

Stoeden-stoeden kita.

Pemoeda-pemoeda kita jang sedang beladjar, jalah mereka jang pada kemoedian hari akan memegang pimpinan dalam pergaoelan hidoep kita, seharoesnja poela mendapat toendjangan kita jang boelat.

(Perikoe loedjoetnja dipagina empat)

Congres P. B. I. - almarhoem jang pertama diadakan di paviljoen G. N. I. Soerabaja.

PERPUSTAKAAN NASIONAL REPUBLIK INDONESIA

Congres Partai Indonesia Raja

Soal hak tanah dibitjarakan toean Moh. Hoesni Thamrin

Dalam rapat openbaar Senen malam, 17 Mei.

Soal actueel!

Rapat jang terhormat.

Soal hak tanah boekannja baroe.

Satoe soal jang toea dan penting.

Hak tanah mendjadi soal selama pertemoean Barat dan Timoer.

Hak Tanah selaloe mendjadi pergadoehan antara Ra'jat Timoer dan Barat oleh karena Hak Tanah mendjadi soeatoe hak jang teroetama.

Siapa jang memegang tanah ialah jang berkoeasa.

Mengoesahakan tanah berarti mengoesahakan penghidoepan ra'jat oleh karena pokok dasar pentjaharian jang teroetama dari ra'jat, penghasilan dari tanah.

Hak tanah di Indonesia mendjadi soal oleh karena doea bangsa, (Indonesia dan Belanda) bertemoean dan kepentingan masing-masing bangsa atas hak tanah berlainan.

Berlainan oleh karena pendiriannja berlainan pendapatannja berlainan, kepentingannja berlainan dan kemaoeannja poen berlainan.

Soal hak tanah soal jang tertoea.

Di desa di Djawa, di marga di Sumatra Selatan di negeri di Minangkabau, di Minahasa, didesa di Bali, Lombok, dimana mana sadja di Indonesia Kepentingannja Barat bertemoe dengan kepentingan Indonesia, hak tanah mendjadi soal.

Mendjadi hak tanah soal lama dan soal jang tetap (permanent).

Siapakah akan heran bahwa sewaktoe waktoe adanja bentrokan tentang hak tanah?

Terkadang bentrokan hebat oleh karena hebat poela bentrokan kepentingannja masing² golongan.

Kebanjakan oemoem tidak mendengar pertentangan tentang hak tanah, akan tetapi

Pergadoehan teroes ada.

Hak tanah boekannja sadja mendjadi soal antara Timoer dan Timoer.

Dalam oeroesan kehakiman di Djawa, Sumatra d.l. tempat perkara - perkara jang berhoeboeng dengan hak tanah mengambil bagian jang besar adanja.

Mengapa hak tanah mendjadi satoe soal jang selandjoetnja?

Apakah dilain lain negeri djoega hak tanah mendjadi periboetan dan pereboetan seperti di Indonesia?

Kami bersangsi.

Apakah tidak bisa diadakan atoeran atoeran sehingga hak tanah djangan mendjadi pertikaian sehari hari antara Barat dan Timoer dan antara Timoer dan Timoer?

Kami bersangsi bahwa tidak bisa.

Apakah benar bahwa hak hak anak negeri di Indonesia atas tanahnja tidak tertentoe dan oleh karena ini soesah diatoernja?

Kami bersangsi poela dengan kebenarannja persangkaan ini.

Oentoek menjatakan satoe dan lain hendaklah kami mengoeraikan pemandangan kami dan meminta toean toean maafkan djika pemandangan ini tidak loeas, tidak tjoekoep atau tidak terang.

Soal hak tanah boekan soal jang moedah.

Boekan poela soal jang pendek.

Boekan poela soal jang terang oleh karena ahli ahli dalam agraria pendapatannja tidak sama.

Kewadjiban kami di Kongres ini memberi penerangan dengan sekedar sadja.

Boekan oentoek membongkar soal itoe sedalam-dalamnja.

Boekan maoenja di Kongres ini.

Pemandangan kami tentang soal hak tanah sekedar toean-toean tahoe apakah artinja soal tanah dengan oemoemnja; apakah artinja pendesakan dari sesoeatoe fihak dengan meminta hak tanah oentoek golongannja, dan apakah artinja oentoek golongan Indonesia perloeasan

jang dimaksoed oleh Komisi Spit.

Dengan menjeboet Komisi Spit kami moelai mengoeraikan soal pembitjaraan kami, jaitoe pembitjaraan hak tanah berhoeboeng dengan permintaan golongan Indo oentoek mendapat hak boemipoetra diatas tanah.

Djika kami membitjarakan soal hak berhoeboeng dengan desakan kaoem Indo, haroes didjaoehkan segala perasaan jang tidak tertentoe. Soal ini haroes dipandang dengan tenang; dengan perasaan jang adil, dengan bermaksoed mentjari keadilan.

Segala perasaan jang membentji, segala nafsoe permoesoehan kita haroes djaoehkan.

Soal tanah soeatoe soal „zakelijk"; oleh karena itoe pemandangan kita haroes „zakelijk" djoega.

Komisi Spit jang didirikan oentoek menjelidiki soal hak tanah bagi bangsa Indo, dibentoek oleh Pemerintah pada 15 Juni 1931.

Komisi ini menjelesaikan pekerdjaannja ditahoen 1936, mendjadi sesoedahnja bekerdja 5 tahoen.

Ini tempo menoendjoekkan soelitnja soal ini.

Apalagi djika dipikir bahwa segala ahli dan segala boekti jang ada di tangan Pemerintah, boleh dan bisa di goenakan.

Hasil pekerdjaannja memboektikan bahwa Komisi itoe bekerdja dengan giat. keras, serta dalam dan rapportnja terantar dengan angka-angka, boekti-boekti dan alasan-alasan jang tjoekoep dan loeas.

Parindra mengoendjoengi Toegoe Nasional waktoe congres fusie ditahoen jang laloe di Solo.

Apakah sebabnja berdiri Komisi Spit?

Dan manakah maksoednja?

Berdirinja Komisi Spit oleh karena di Volksraad toean de Hoog sebagai pemoeka dan pendekar kaoem I. E. V. mendesak pada Pemerintah soepaja kepada bangsa Indo diperloeaskan dan digampangkan penghidoepannja. Dengan setjara djalan pertanian dan berhoeboeng dengan itoe dengan setjara memberi dan djalan memperloeas hak tanah.

Desakan kaoem I. E. V. berhasil sebab Pemerintah membentoek Komisi jang diminta. Komisi Spit diberatkan oleh Pemerintah oentoek mentjari djalan soepaja mengadakan peratoeran-peratoeran baroe berhoeboeng dengan hak tanah kaoem I. E. V., akan tetapi dengan tidak meloepakan azas - azas dari politiek agraria dari Pemerintah Belanda di Indonesia sehingga sekarang, dan tidak meloepakan poela kedoedoekan kaoem Indo - Europa di Indonesia.

Kewadjiban jang ditaroehkan dipoendaknja Komisi Spit sangat loeas, soenggoeh kewadjiban itoe hanja dikatakan dengan ringkas sadja.

Komisi Spit haroes memperhatikan dan mempeladjari:

1. Pokok - pokok dasar tentang agraria Pemerintah (huidige beginselen van agrarisch beleid).
2. Ia boekan sadja haroes memperhatikan, akan tetapi haroes tidak meloepakan, menghormati, (met in-achtneming) pokok-pokok dari politiek agraria dari Pemerintah.
3. Memperhatikan sociale positie dari kaoem Indo, (met in-achtneming v/d sociale positie der Indo-Eur.).
4. Soepaja diperiksa bisa atau tidak mengadakan peratoeran - peratoeran baroe tentang hak tanah kaoem Indo.
5. Kalau bisa soepaja mengasih djalan oentoek peratoeran - peratoeran itoe.

Sekian tentang kewadjiban Komisi Spit.

Pendengar mengertilah bahwa tiap tiap barisan perkataan mengandoeng soeatoe soal sendiri - sendirinja.

Pertanjaan - pertanjaan jang timboel berhoeboeng dengan desakan kaoem Indo, oempamanja:

1. Apakah dasar dasar politiek agraria Pemerintah itoe?
2. Apakah sociale positie kaoem Indo?
3. Manakah hak - hak jang kaoem Indo soedah mempoenjai?
4. Apakah hak-hak jang baroe oentoek kaoem IEV tidak menentang hak hak golongan lain?
5. Apakah hak-hak baroe itoe akan berfaedah oentoek masjarakat seoemoemnja?

Ini beberapa pertanjaan sadja jang sepintas laloe bisa dimadjoekan.

Kalau dipikir baik-baik soedah tentoe banjak pertanjaan lain timboel, akan tetapi baiklah kita ambil pokok pokok sadja dari soal ini.

Oleh karena djika maoe dipandang dalam-dalam, soedah tentoe tidak habisnja.

Marilah kami moelai gambarkan dengan garis garis besar tentang poela

Asal oesoelnja atoeran itoe.

Dipermoelaan pedato kami telah kami oeraikan soal hak tanah satoe soal jang tertoea.

Boleh dibilang semendjak pertemoean bangsa Belanda dan Indonesia di abad ke 16, soal hak tanah jang kami maksoedkan ini moelai timboel.

Masing² fihak berkepentingan dengan tanah.

Pendoedoek asli hendak memegang tegoeh hak tanahnja sedang pendoedoek jang baroe hendak mendapat hak tanah.

Moelai diwaktoe itoelah boleh di bilang timboel soeatoe hak jang baroe dan moelai waktoe itoe djoega boleh dibilang timboelnja soeatoe theorie jang baroe dan boleh djadi jang mendjadi pokok dari „domeinleer" jang dilandjoetkan dengan officieel di tahoen 1870.

Sebagaimana kami soedah kata, sedjarah bagaimana berlakoenja hak baroe ditanah Indonesia boleh dikatakan sama toeanja dengan pertemoean bangsa Indonesia dengan orang Eropah. Sedjak dari zaman Kompeni *) sampai sekarang hak itoe di lakoekan atas beberapa djalan, dan djoega alasan-alasan oentoek dan mengapa hak domein dapat dilakoekan, memang selama - lamanja tidak sama dan tidak tetap.

Dalam zaman Kompeni dasar domein hanja dilakoekan pada tanah-tanah jang dipandang oleh Kompeni sebagai soeatoe kemenangan atas sebagai soeatoe rampasan dari pihak Indonesia, sebagian daripadanja oleh karena kemenangan atau hadiah dari radja-radja Indonesia.

Tanah kompeni.

Sedjak tahoen 1627 beroelang-oelang „tanah Kompeni" dipoelau Djawa dan Selebes diserahkan sebagai eigendom kepada berbagai-bagai bangsa. Diantaranja ada jang diserahkan tidak tanah sadja, melainkan bersama-sama dengan segala hak jang ada dan pendoedoeknja.

Moela-moela loeasnja tanah jang di serahkan tidak seberapa, dan hanja oentoek pertanian sadja, tetapi dalam abad jang ke 18 loeasnja makin bertambah-tambah.

Djoega selainnja dari pada oentoek pertanian, diberikan tanah oentoek mentjari keoentoengan, seperti keadaan tanah Depok 1705 dan penjerahan tanah di Djawa Tengah dan di Djawa Timoer dalam permoelaan abad ke 19.

Ketika Kompeni berganti dengan Goebernemen, maka adjaran domein tidaklah mati. Domein - leer berdjalan teroes; hanjalah isi dan a'asannja mendapat peroebahan.

Oentoek menambah penghasilan negeri, maka Raffles menglahirkan landrente, dengan memakai alasan, bahwa tanah Indonesia ialah kepoenjaan Pemerintah, dan anak negeri hanja dapat menjewa sadja.

Pemerintah tidak berhak atas tanah kosong.

Tetapi domein-leer jang seperti ini tidak teroes meneroes ditoeroeti. Pemerintah sendiri beroelang-oelangkan mengeloearkan fikirannja dan membantoe bahwa tidak benar negerilah jang mempoenjai tanah Indonesia.

Dalam tahoen 1849 pemerintah Minister G. L. Baud berpendapatan (Handelingen cultuurwet, I, 237):

„Tanah-tanah dipoelau Djawa selainnja jang boekan soedah mendjadi kepoenjaannja boemipoetera seperti di Soenda districten dan disebagian keresidenan Besoeki, mendjadi kepoenjaannja persekoetoean atau desa (Gemeentegronden). Tanah itoe djadi tidak bisa didjoeal, apa djoega jang soedah atau jang akan dikata atau ditoelis tentang hak eigendom itoe. Pendjoealan itoe hanja bisa terdjadi dengan meroesak hak kepoenjaan orang² itoe atau desa-desa itoe.

„Haknja radja atau Goebernemen mendjadi tidak bisa lebih loeas dari pada memoengoet belasting atau sebanjak - banjaknja atas sebagian tanah itoe oentoek di tanami boeat membajar tjoekai. Tentang hak jang belakangan ini djoega hanja djika dengan desa atau persekoetoean ada soeatoe perdjandjian jang mereka bikin dengan tidak dipaksa."

„Sekiranja soedah terboekti bahwa radja jang mempoenjai sekalian tanah itoe, mendjadi sekarang jang poenja Goebernemen mempoenjai semoea hak kepoenjaan atas sekalian tanah di Java, apakah haroes Goebernemen meniroe radja-radja itoe oentoek mengakoei sekalian tanah kepoenjaannja? Soedah tentoe tidak, betoel disana sini terdapat beberapa tanah jang beloem di kerdjakan atau tanah kosong jang beloem bisa dipastikan kepoenjaannja desa, akan tetapi djanganlah loepa. bahwa Rakjat di Djawa lekas bertambah, mendjadi tanah-tanah itoe haroes dipersediakan oentoeknja."

Sekianlah Minister Baud atas nama Pemerintah Belanda. Njata sekarang menoeroet Minister Baud, bahwa Pemerintah Belanda mengakoe di 1849 jang Pemerintah Belanda tidak berhak atas tanah-tanah kosong.

Ia hanja berhak menoeroet pengakoean sendiri oentoek memoengoet belasting atau sebanjak-banjaknja oentoek menanami tanah-tanah hanja bajar tjoekai.

Ditahoen 1870 oleh Pemerintah Belanda diterima baik agrarische wet jang dinamai wet de Waal, dalam mana tidak ada soeatoe perkataan jang mengakoei pendirian domein.

Akan tetapi didalam agrarisch besluit 1870 jang ditetapkan oleh Pemerintah sendiri telah dimasoekkan adjaran domein, jang biasa diseboet sebagai „domein-leer".

Marilah sekarang kita periksa apakah

Maksoed domein beginsel itoe.

Pemeriksaan ini perloe oleh karena „domei - leer" mendjadi sendi jang penting dari politiek agraria di Indonesia.

Isi jang pertama jaitoe keradjaan Hindia-Belanda di Indonesia mendjadikan dirinja mendjadi jang poenja (eigenaar) dari segala tanah jang tidak dimiliki hak eigendom atau tanah particulier menoeroet burgerlijk wetboek oleh orang lain, atau jang tidak dimiliki sebagai agrarisch-eigendom.

Djadi dalam segala perkara memanglah hak domein atas tanah Indonesia soedah bertentoe dan mesti diakoei. Barang jang memoengkirinja, mestilah memberi boekti djelas atas haknja.

Pemerintah Hindia-Belanda terlepas dari segala kemestian memberi boekti itoe. Ini menjoesahkan ra'jat oleh karena kewadjiban memboektikan-bewijslast—dibalik.

Sebetoelnja Goebernemen jang haroes memboektikan jang tanah-tanah kosong itoe tidak ada jang mempoenjainja.

Terlebih lagi soesahnja bagi ra'jat oentoek memboektikan haknja, karena sampai sekarang ini oentoek tanah Ra'jat beloem ada kadastraledienst oemoem jang mentjatat dan menetapkan tiap - tiap hak jang ada diatas sepotong tanah.

Oleh karena sebab itoe moedahlah sekalian tanah ra'jat termasoek kedalam domein-verklaring, karena tidak pasti bahwa tidak ada jang mempoenjai tanah itoe.

Ra'jat jang mendoedoeki tanah itoe dengan djalan jang seroepa itoe, moedahlah ditetapkan sebagai orang doedoek disana dengan tidak mempoenjai sesoeatoe hak atasnja.

Apakah kesimpoelan kita tentang „domein leer" itoe?

Bahwa pokok dari politiek agraria jang berlakoe sehingga sekarang, mendjadi soeatoe pokok jang tiada tegoeh, oleh karena pengakoean segala tanah kepoenjaan Goebernemen berlawanan dengan kepentingan ra'jat dan berlawanan poela dengan atoeran-atoeran hak tanah menoeroet hoekoem adat, atoeran atoeran mana telah diakoei sjah dan diatoer dalam wet jang tertinggi, jaitoe Indische Staatsregeling.

Hak-hak tanah di Indonesia menoeroet hoekoem adat boekan timboelnja

*) Oost-Indische Compagnie.

Pembitjaraan diwaktoe rapat tertoetoep.

PERPUSTAKAAN NASIONAL REPUBLIK INDONESIA

jang pertama di Djakarta.

dengan kedatangan bangsa Belanda di Indonesia.

Ia mendjadi soal dengan kedatangannja Bangsa Belanda.

Bangsa Belanda ketika bermoela-moela menaroeh kakinja di Indonesia boekan bertemoe dengan satoe masjarakat jang sama sekali tidak teratoer. Djaoeh dari pada itoe!

Masjarakat Indonesia di abad ke 16 soedah tentoe berlainan dengan keadaan sekarang.

Soedah tentoe djoega tidak begitoe sempoerna sebagai sekarang dengan berbagai bagai atoeran dan keadaan jang tertentoe.

Akan tetapi, tentang hak tanah atoerannja memang soedah tertentoe dan berbagai bagai atoeran telah berlakoe. Atoeran itoe sehingga sekarang ada dan masih berdjalan teroes.

Atoeran atoeran itoe jang diakoe dan dipakai sehingga sekarang biasa diseboet atoeran atoeran hak tanah jang didjalankan menoeroet Hoekoem adat, jaitoe Adatrecht.

Mendjadi atoeran dan hoekoem atas tanah memang soedah ada ketika pertemoean Belanda dan Indonesia terdjadi boeat pertama kali.

Hak hak Tanah menoeroet hoekoem adat boekan sedikit; matjamnja beroeparoepa dan namanja poen beroeparoepa.

Akan disamboeng.

Pemandangan dimoeka kantor „Roepelin" Soerabaja. Diatas perahoe paling moeka kelihatan beberapa anggota² „Roepelin" dan barang² meubel dari coöperatie „Kemadjoean" di Pasoeroean jang akan dikirim ke Bandjarmasin dsb.

Makloemat.

Pada hari Senen 17 Mei 1937 soedah diadakan pertemoean antara Pengeroes Besar Parindra dan Pengoeroes Besar K.B.I. dan Kwartier Besar K. B. I.

Poetoesan:

1. Mengakoei hak organisatie pemoeda oleh Parindra.
2. Organisatie itoe boekan kepandoean.
3. Akan tetapi maksoed organisatie tadi mendidik pemoeda dalam pengertian jang seloeas loeasnja.
4. Membentoek komisi jang akan merantjang atoerannja.
5. Mengangkat sebagai anggota² Commissie, Rooslan Wongsokoemo, Mr. Koentjoro Poerbopranoto, Dr. Moewardi, Abdulrachman, Mr. Soesanto Tirtoprodjo.

Centraal Bastuur Parindra.

Dengan acclamatie telah diterima oesoel oentoek mengangkat kembali dr. Soetomo sebagai voorzitter dan R. M. H. Woerjaningrat sebagai vice voorzitter.

Sebagai anggota jang lain-lain dari C. B. terpilihlah toean-toean:

Voorzitter dr. Soetomo.

Vice-Voorz. R.M.H. Woerjaningrat

lain-lain anggota jang dipilih oleh 75 soeara jang sjah:

Nadjamoedin	(71 soeara)
Thamrin	(69 „)
Rooslan Wongsokoesoemo	63 „)
Mr. dr. Soebroto	(59 „)
Soedjono	(57 „)
Soendjoto	(46 „)
Soekardjo Wirjopranoto	(44 „)
Mr. Soesanto	(43 „)
Soedirman	(43 „)

Dipilih pada tg. 16 Mei 1937.

Motie.

Perbaikan pelajaran.

Congres Parindra ke satoe pada tg. 15/16 Mei 1937 bertempat di Gedong Permoefakatan Indonesia, di Jacatra.

Mendengar: verslag tentang pekerdjaan koperatie „Roepelin" dalam tahoen j. l.

Menimbang:

1. Bahwa Pelajar-pelajar Indonesia dalam penghidoepan sehari-hari banjak menemoei rintangan² jang kebanjakan tidak dikemoekakan dari sebab koerang kesanggoepan (onmacht) dan koerang pengetahoean mereka sendiri.

2. Bahwa perbaikan perahoe-perahoe lajar Indonesia dengan djalan melengkapkan dengan motor soepaja lebih tjotjok dengan keboetoehan zaman sekarang soekar terdjadi oleh karena:

a. peratoeran Negeri tentang pelajaran menemoei beberapa atoeran-atoeran jang menjoesahkan pekerdjaan itoe.

b. pelajar-pelajar itoe sendiri kebanjakan boeta hoeroef dan conservatief djadi tidak moedah menerima fikiran-fikiran jang baroe.

Memoetoeskan:

1. Mengoendang pada Centraal Bestuur „Parindra" soepaja:

a. berdaja oepaja agar soepaja peratoeran-peratoeran Negeri jang menjoesahkan perbaikan itoe dapat dioebah sehingga lebih mentjotjoki keadaan pelajar-pelajar Indonesia;

b. mengandjoerkan soepaja Pemerintah dengan selekas-lekasnja mendirikan sekolah boeat memberikan peladjaran theorie dan praktijk dengan memakai bahasa Indonesia pada pelajar-pelajar serta anak anak mereka tentang hal hal jang berhoeboengan dengan pelajaran dan tentang tjara memperbaiki perahoe perahoe mereka dipoesat poesat pelajaran jang terpenting di Indonesia sebagai Soerabaja dan Makasar;

c. Menjokong tjita tjita Roepelin dengan mengadakan perahoe lajar sendiri jang modern sebagai tjonto bagi anggota anggotanja.

2. Motie ini disiarkan pada seloeroeh bangsa Indonesia dengan perantaraan pers.

3. Mengoendang pada seloeroeh pers Indonesia soepaja menolong maksoed terseboet dalam fatsal I.

Beginsel program.

I. Toedjoean dan tjita-tjita perkoempoelan.

Jang achir-achirnja;

a. Mentjapai Indonesia Moelia.

Jang haroes ditjapai selekasnja;

b. Memberi pendidikan kepada rakjat dalam hal politiek, economie dan social sehingga rakjat didalam waktoe selekasnja dapat mendjalankan pemerintahan negeri ini sebagai permoelaan oentoek mentjapai keadaan seperti tsb. pada a.

II. Sjarat-sjarat akan mentjapai dan memegang apa jang terseboet dalam fatsal I.

Dalam hal keboedajan:

A. Mempeladjarkan keadaan dinegeri loearan; perhoeboengan dan persahabatan dengan negeri loearan.

Dalam hal Politiek.

A. Soesoenan pemerintahan jang democratie bersandar pada kepentingan dan keperloean Indonesia.

B. Alat pemerintahan jang berdasar dan ditoedjoekan pada keperloean Indonesia dan dipegang oleh bangsa Indonesia.

C. Kedoedoekan jang sama oentoek segala pendoedoek.

D. Hak dan kewadjiban jang sama oentoek tiap-tiap orang.

Economie.

A. Mengoeasai alat economie.

B. Mendjalankan perdagangan dengan negeri loearan.

Sociaal.

A. Onderwijs kebangsaan.

B. Kesehatan rakjat.

C. Memadjoekan pendidikan toeboeh.

D. Hak bekerdja; larangan pekerdjaan oleh anak²; mentjegah keadaan pekerdjaan jang tidak baik.

III. Pedoman oentoek mentjapai sub II.

Keboedajaan.

A. 1. Memadjoekan bekerdja bersama sama dengan negeri loearan dalam berbagai-bagai hal, maoepoen tentang keboedajaan.

2. Mengangkat wakil-wakil dinegeri loearan oentoek orang-orang jang tinggal atau sekolah disana.

3. Memadjoekan peladjaran dalam bahasa asing dengan mendirikan club bahasa asing.

Politiek.

A. 1. Seboeah badan perwakilan jang kekoeasaannja dan poetoesannja terpegang dalam tangan wakil-wakil ra'jat jang terpilih; disampingnja badan badan perwakilan sedaerah dan setempat jang sematjam itoe poela.

B. 1. Pegawai negeri civiel dan militair hendaklah terdiri orang-orang Indonesia.

2. Mengoesahakan soepaja ada pasoekan rakjat dengan mengadakan militie.

C. 1. Mengadakan hanja satoe matjam hak pendoedoek.

D. 1. Hoekoem jang sama boeat semoea pendoedoek (burgerschap) dan tidak pandang warna dan asal.

2. Kewadjiban kepada Negeri jang sama bagi segala pendoedoek.

Economie.

A. Menghasilkan dan mengadakan peroesahaan fabriek² Peroesahaan oentoek membagikan barang perniagaan. Menoeroet modal [kapitaal]. } oleh bangsa Indonesia

B. Mengirimkan barang keloear Negeri dan mendatangkan barang dari loear negeri oleh bangsa Indonesia.

Onderwijs Nasional.

Sociaal.

A. 1. Pendidikan watak (karaktervorming).

2. Mengadakan kewadjiban bersekolah bagi semoea pendoedoek.

3. Mendirikan sekolah vak, sekolah menengah dan sekolah tinggi.

4. Mengirimkan pemoeda-pemoeda peladjar keloear negeri.

5. Mendirikan taman batjaan ra'jat dan universiteit ra'jat.

Kesehatan.

B. 1. Memerangi penjakit toemoem dan memadjoekan hygiene ra'jat.

2. Memperbaiki makanan ra'jat.

Memadjoekan pendidikan toeboeh.

C. 1. Mendirikan dan mengoesahakan perkoempoelan sport.

2. Pendidikan badan didalam sekolah.

Hak bekerdja. Perlindoengan kaoem pekerdja; pelarangan pekerdjaan oleh anak²; mentjegah keadaan pekerdjaan jang tida kbaik.

1. Mengadakan pekerdjaan boeat orang soedah dewasa.

2. Menentoekan oepah jang serendah-rendahnja.

3. Oendang-oendang social jang lebih landjoet toedjoeannja.

4. Meniadakan pekerdjaan oleh anak-anak.

5. Meniadakan pekerdjaan jang meroesakkan boeat laki-laki dan kaoem isteri.

6. Meniadakan pekerdjaan jang dipaksa.

Roekoen Pelajaran Indonesia

(Oleh Nadjamoedin Daeng Malewa, dioetjapkan waktoe rapat tertoetoep).

Toean Nadjamoedin Daeng Malewa mengemoekakan verslag Roekoen Pelajaran Indonesia. Verslag itoe soedah ditjetak mendjadi boekoe, sebab itoe pembitjara hanja mengemoekakan beberapa hal sadja jang penting diketahoei.

Apakah sebabnja Parindra mengadakan Roepelin?

Sebahagian dari pada rakjat Indonesia hidoep dari pada pelajaran, mereka kaoem pelajaran itoepoen berhak mendapat perlindoengan. Kebanjakan dari mereka itoe boeta hoeroef, conservatief, bodoh dan dalam melakoekan pekerdjaan mereka sering dibodohkan. Berbagai bagai rintangan jang mereka hadapi, sebahagian daripada rintangan itoe, seperti jang berhoeboeng dengan djabatan haven dan douane, jalah karena kebodohan mereka semata mata. Roepelin menoendjoekkan mereka segala atoeran atoeran jang haroes mereka ketahoei dan lakoekan berhoeboeng dengan djabatan djabatan Pemerintah itoe.

Soeatoe so'al jang penting benar bagi pelajar-pelajar Indonesia itoe, jalah so'al jang berhoeboeng dengan moeatan. Menoeroet statistiek diseloeroeh Indonesia terdapat 4958 boeah perahoe lajar kepoenjaan bangsa Indonesia. Kebanjakan dari padanja kedapatan di Djawa Timoer dan Selebes selatan. Soerabaja mendjadi pelaboehan jang paling banjak dikoendjoengi perahoe itoe, tiap-tiap tahoen lebih dari 15000 boeah. Dahoeloe kebanjakan perahoe-perahoe Indonesia itoe membawa moeatan kepoenjaan sendiri dengan kapitaal sendiri. Hal itoe sering mendatangkan keroegian. Sebab sedang mereka berlajar itoe mereka tiada

NADJAMOEDIN DAENG MALEWA.

dapat tahoe, harga toeroen naik. Lagipoela sering mereka tidak tahoe, di mana mereka haroes mendjoeal moeatan mereka itoe. Sebab itoe mereka selaloe haroes memakai tusschenpersoon atau makelaar. Berhoeboeng dengan itoe, kebanjakan daripada keoentoengan itoe djatoeh ketangan makelaar itoe. Itoelah sebabnja maka kemoedian pelajar-pelajar itoe lebih soeka membawa moeatan dagangan orang lain sadja.

Pembitjara mengemoekakan beberapa hal dari praktek jang menoendjoekkan betapa kesoekaran kaoem pelajar Indonesia itoe dan betapa besarnja djasa Roepelin bagi mereka. Misalnja seorang pelajar membawa 300 pikoel kopra dari Bandjarmasin. Di Soerabaja harga pasar kopra f 5.- sepikoel.

Makelaar jang akan mendjoealkan kopra itoe sering berani menawarkan harga sampai f 5.25. Tetapi oeang itoe akan dibajar, apabila moeatan itoe soedah ditimbang dan dibongkar. Kopra itoe didjoeal kepada paberik Olvado dengan harga f 5.— sepikoel, djadi semoea f 1500.— Tetapi oeang itoe diterima oleh makelaar itoe sebahagian sadja, diberikan sebagai voorschot kepada pelajar itoe. Dengan oeang selebihnja dibelinja djagoeng atau hasil jang lain-lain didesa-desa boeat dagang.

Dalam hal ini biasanja politie tidak hendak tjampoer tangan, sebab menganggap hal itoe tidak lain dari pada civiele zaak.

Tjontoh jang lain misalnja pelajar itoe minta belikan dengan perantaraan makelaar minjak tanah 100 blik dengan f 2.— seblik, djadi f 200.— Minjak di moeat dalam perahoe dan oeang di berikan kepada makelaar. Tetapi setelah ia menerima, ia tidak pergi membajarkannja ke toko. Djika toean toko tidak menerima harga minjak itoe, tentoe minjak itoe disoeroeh bongkar lagi.

Demikian kaoem pelajar itoe sering mendapat keroegian, apalagi oleh karena kaoem makelaar itoe sering poela tidak diketahoei tempatnja.

Sekarang ini sedjak ada Roepelin, Roepelinlah jang mengatoer segala barang dagangan jang dibawa oleh pelajar² itoe. Kaoem pelajar tidak kena tipoe, sebab Roepelin tahoe akan harga pasar. Tentang moeatan, sebeloem ada Roepelin persaingan diantara perahoe-perahoe itoe keras, sampai harga vracht sangat djatoeh dan kaoem pelajar mendjadi permainan orang Tionghoa. Sekarang ini Roepelin tahoe, berapa banjak vracht dan berapa banjak perahoe jang ada, sampai dengan djalan begitoe Roepelin dapat mengatoer harga vracht itoe. Sekalian orang pelajar soedah insjaf akan faedah Roepelin, sampai mereka tidak hendak poela beroeroesan sendiri-sendiri tentang pasal moeatan, sekaliannja diserahkan kepada Roepelin, sebab ternjata kepadanja dengan djalan demikian pendapatannja sebaik-baiknja. Roepelin besar djoega djasanja terhadap kepada pelajar-pelajar tentang hal penoeroenan havengeld, bakengeld dan lain-lain. Dalam setahoen penoeroenan itoe ada f 42.—. Pelajar-pelajar amat girang akan keringanan ongkosnja itoe, banjak memberi derma, sehingga dapat menerbitkan boekoe peringatan jang memakai ongkos f 100.—

Lain daripada itoe maksoed Roepelinpoen hendak melihat kemoeka, memperbaiki techniek perahoe-perahoe Indonesia itoe, sehingga lebih tjotjok dengan keadaan zaman. Tetapi peratoeran Indisch Scheepvaartsordonnantie sangat menghalangi hal itoe. Perahoe jang tidak mempoenjai motor dibawah 500 m3 sekarang ini merdeka, tetapi apabila perahoe itoe memakai motor, meskipoen motor ketjil gandengan sadja, maka perahoe itoe mesti memenoehi sjarat² jang seperti kapal besar-besar jang modern, misalnja mesti mempoenjai gezagvoerder, stuurman dan machinedrijver jang berdiploma dan doea reservepersoneel. Lagi poela ongkos lebih banjak bertambah seperti oentoek veiligheidscertificaat, certificaat van deugdelijkheid dan passagierscertificaat sadja lebih f 50.— setahoen. Sebab itoe walaupoen Roepelin maoe memperbaiki techniek perahoe-perahoe, sekarang ini tidak bisa tertjapai. Dengan peratoeran sekarang ini perahoe-perahoe Indonesia itoe tidak bisa memakai motor. Semoea atoeran-atoeran ini ada baik boeat K.P.M. sebab dengan djalan begitoe ia dapat mempertahankan vracht jang tinggi. Boekti tingginja vrachtbrief K.P.M. itoe: Kruidnagel dari Zanzibar dibawa oleh kapal Djepang ke Djepang dahoeloe dan dari sana baroe ke Indonesia ini, meskipoen dari Zanzibar kemari ada berlajar kapal K. P. M. Harapan harga vracht K.P.M. akan toeroen, akan sia-sia.

Sedjak 1 Februari Indisch Scheepvaartswet menetapkan, bahwa dengan beberapa ketjoeali kustvaart hanja boleh dilakoekan oleh kapal-kapal jang berbendera Belanda. Terhadap kepada pelajar-pelajar Indonesia rintangan dari K.P.M. itoe ialah tjara K.P.M. bekerdja dengan djalan memberi rabat, memberi voorschot dan lain-lain kepada saudagar² dan orang jang mengirimkan barangnja dengan kapal K. P. M.

Maksoed Roepelin sekarang akan mentjoba mengadakan perahoe lajar sendiri jang memakai motor. Soepaja hal itoe moengkin terdjadi akan di minta soepaja kepada pelajar-pelajar Indonesia diberikan dispensatie oleh Goebernoer Djenderal.

Paedah Roepelin akan mengadakan perahoe lajar jang agak modern techniekja itoe, ialah soepaja mendjadi tjontoh kepada pelajar-pelajar Indonesia jang berwang, tetapi biasanja bodoh dan conservatief.

Adapoen perahoe-perahoe anggota Roepelin memakai bendera dibawah bendera Belanda, jang berwarna hidjau dan merah dan perkataan Roepdlin dengan warna poetih diatasnja. Hal itoe besar paedahnja, soepaja dapat tolong-menolong dan kenal mengenali, baik dilaoet, maoepoen sedang dipelaboehan.

Tentang memakai bendera perkoempoelan itoe tidak sekali kali terlarang, asal memakai bendera Belanda. Tetapi baroe ini, tanggal 13 Mei ini terdjadi rintangan atas anggota Roeplin di Pasoeroean berhoeboengan dengan bendera Roepelin itoe. Perahoe anggota Roepelin disini memoeatkan moeatan Cooperatie Kemadjoean. Tiba-tiba havenmeester minta pada politie boeat beslag bendera dan djoeragan perahoe dipanggil dikantor polisi. Sedangkan bestuur Parindra didengar keterangannja. Tetapi setelah dioesoet dan diperiksa benar benar kesoedahannja ternjata, bahwa perboeatan havenmeester itoe keliroe. Kekeliroean seroepa itoe bisa meroegikan Roepelin, kepertjajaan kepadanja boleh berkoerang atau lenjap apalagi sebab anggota Roepelin itoe kebanjakan bodoh.

Sesoedah habis keterangannja toean Nadjamoedin Daeng Malewa mengemoekakan seboeah mosi.

PERPUSTAKAAN MONASH UNIVERSITY

Samboengannja pagina satoe

Mengingat keadaan keadaan jang ada sekarang ini dan kekoeatan (kelemahan) keoeangan kita, poen menilik kewadjiban jang akan dipikoelkan pada anak-anak dan pemoeda-pemoeda itoe dikemoedian hari bagi Noesa dan Bangsa kita, maka adalah soeatoe koeadjiban nasional djoega oentoek membantoe dalam beberapa hal kepada mereka itoe selama menempoeh peladjaran; istimewa poela mereka jang meneroeskan peladjaraanja diloear negeri. Oleh karena itoe maka fonds nasional haroes poela diperkoeatkan, agar soepaja dapat memberi sokongan kepada pemimpin-pemimpin masjarakat kita dikemoedian hari itoe selama masih dalam studietijd mereka jang soekar bagi mereka itoe. Agar soepaja mereka diloear tembok roemah sekolah dapat melihat serta mempeladjari poela apa-apa jang besar kepentingannja bagi hari kemoedian kita. Mereka itoe baik didalam, maoepoen diloear negeri tetapi diloear negeri istimewa, seolah-olah mendjadi wakil-wakil kita. Mereka atjapkali dioendang oentoek berpedato atau mengikoeti koersoes-koersoes dan congres² akan tetapi sajang benar, meskipoen mereka telah melakoekan pengbematan sebanjak banjaknja — toh kerapkali mereka kekoerangan oeang oentoek dapat memenoehi kewadjiban mereka bagi tanah air mereka itoe. Maka oleh karena itoe mendjadi kewadjiban kita jang pertama-tama oentoek membantoe pemoeda-pemoeda, pengganti kita dikemoedian hari itoe, terlebih-lebih karena mereka soedah berdjandji dengan soenggoeh² bahwa jang diinginkan oleh mereka itoe tidak lain daripada mendjadi trompet tanah air kita dinegeri-negeri asing itoe.

Dinegeri negeri sebagai Djepang, Mesir, Toerki saja libat banjak stoeden stoeden asing jang dibimbing dan dipimpin oleh goeroe goeroe besar dan orang orang jang ternama poela.

Oleh karena mereka ketika datang dinegeri asing itoe membawa soerat-soerat perkenalan dan keterangan² dari pemerintah negeri tanah air masing², maka mereka itoe disambut dengan baik sekali sebagai tamoe-tamoe jang terhormat. Akan tetapi tidak demikian keadaan stoeden-stoeden kita! Mereka itoe datang dengan tidak membawa keterangan, sehingga mereka kerapkali dipandang dan diperlakoekan dengan tjoeriga. Antara mereka dengan pemerintah dinegeri mereka boleh dikatakan tidak ada hoeboengannja.

Maka karena itoe poela Persatoean kita haroes memperhatikan nasib stoeden stoeden kita, baik jang beladjar didalam negeri, maoepoen jang diloear negeri, jang hidoep dalam keadaan jang lebih soekar. Dan lebih djaoeh soepaja senantiasa berhoeboengan dengan mereka. Dalam pada itoe dengan tjara begini kita laloe djoega dapat mengharap akan mendapat kekoeatan-kekoeatan jang baik oentoek kemoedian hari. Maka dari itoe adalah djoega soeatoe kesalahan nasional jang besar sekali, apabila anak-anak moeda kita itoe tidak mendapat penilikan dan perhatian dari pergerakan kebangsaan kita sebagai jang saja terangkan tadi dengan pendek.

Kesenian.

Soedah semestinja poela Persatoean itoe mendjadi organisatie oentoek memberi djalan jang sebaiknja pada kesenian, agar dapat djoega digoenakan oentoek membangoenkan bangsa kita. Kira-kira besarlah goenanja ketoprak misalnja, apabila kaoem terpeladjar, bangsawan dan lain-lainnja telah menoendjoekkan perhatiannja kepada kesenian rakjat jang baroe timboel itoe. Akan tetapi sekarang beloem djoega terlambat. Rakjat kita hidoep, mempoenjai kehendak dan keinginan jang tiapkali dinjatakan dalam njanjian, tari-tarian dan boenji-boenjian. Biasanja kita mentertawai akan sifat kedesaan, ketjanggoengan dan kedjanggalan dalam pernjataan sesoeatoe hal. Akan tetapi marilah selandjoetnja kita mengambil sikap lain dan dengan ketjintaan menerima koernia jang diberikan oleh rakjat kepada kita itoe. Baiklah kita djaga itoe dengan baik-baik soepaja kesenian rakjat bisa dapat kemadjoean. Ketoprak akan dapat madjoe baik, sehingga bisa mendjadi „toneel modern", jang kalau tidak mendesak kesenian toea, jalah wajang orang, sedikitnja toh akan dapat mendorong wajang orang itoe akan berkembang dan madjoe lebih djaoeh.

Penoetoep.

Tiap keradjaan jang memetjah metjah sendirinja akan moesnah, dan seboeah keloearga jang memetjah metjah sendirinja akan roentoeh. [Lucas 11 - 17].

Toean ketoea, toean-toean hadlirin jang terhormat!

Dengan mengingati peladjaran Christus ini, dengan mengetahoei poela bahwa dimanapoen djoega didoenia, karena pertikaian antara golongan satoe dengan jang lain, pekerdjaan nasional tidak terpelihara, akan tetapi sebaliknja, malah mendjadi mangsanja moesoeh, maka karena itoe, seharoesnjalah, dengan tidak oesah menghapoeskan djoega adanja kritiek antara satoe dan lainnja jang pertama-tama dan teroetama sekali haroes dioesahakan mengoempoelkan kekoeatan-kekoeatan kita, dengan satoe ikatan jang tak koendjoeng petjah, dengan berkoempoel dibawah pandji-pandji Persatoean, mengemoekakan dan membela kehendak-kehendak dan keinginan oemoem jang telah diakoei. Pekerdjaan jang menghimpoenkan kita mendjadi satoe achirnja tentoe berharga besar oentoek kepentingan Rakjat daripada kritiek-kritiek jang tadjam, jang kadang-kadang timboel dalam soerat-soerat kabar kita, jang tidak begitoe ditoedjoekan pada persaingan² (lawan²) kita jang diakoei oleh oemoem, akan tetapi kerapkali ditoedjoekan kepada anggota² seroemah sendiri. Marilah selandjoetnja kita ingat akan sabda Kristoes: „Seboeah roemah (keloearga) jang terpetjah-petjah akan roentoeh".

Stoeden² kitadi negeri Belanda, jang berada diloear perdjoangan kita sehari-hari, jalah perdjoangan jang sering djoega ditjampoer dengan pereboetan kepentingan² diri sendiri, jang sama berdiri diloear pertentangan keperloean dan persaingan sendiri telah lebih tjepat insjaf akan bahajanja perpetjahan dalam kalangan sendiri. Mereka minta kepada saja, soepaja mengemoekakan soal persatoean ini didalam Congres kita. Tentoe sadja hal ini dengan senang hati kita toeroet, oleh karena termasoek dalam garis traditie kita akan senantiasa mentjari persatoean. Pengandjoer-pengandjoer kita boekan sadja bersetia kepada P. P. P. K. I. akan tetapi djoega telah melahirkan fusie. Maka dari itoe selandjoetnja kita semoea akan menoendjang djoega segala daja oepaja jang dapat memadjoekan sifat persatoean.

Saudara-saudara setanah air! Rakjat kita mengharapkan perboeatan-perboeatan kita. Banjak sekali pekerdjaan-pekerdjaan jang bertoempoek-toempoek jang haroes dilakoekan: menjoesoen soeatoe middenstand, memadjoekan vakbeweging dsb.

Orang desa memboetoehkan toendjangan kita semoea. „Orang-orang kota" dalam segala hal akan lebih senang, apabila mereka merasa akan perdekatan kita, apabila kita mendekati mereka. Tempatkanlah dirimoe hingga dekat dengan mereka semoea, bekerdjalah, bersatoelah dengan mereka, karena hanja dengan djalan itoelah perkoempoelan akan hidoep didalam massa, di dalam lingkoengan rakjat. Hanja dengan begitoe pergerakan kita akan dapat mendjadi pergerakan rakjat dan ia mendjadi perwoedjoedan hidoep (dynamisch kracht) dari pada kemaoean rakjat. Kaoem Parindra akan dapat menarik peladjaran dari rantjangan jg. singkat ini, sedang dalam pertemoean-pertemoean nanti diantara kita sendiri akan dapat diperoleh djoega pedoman-pedoman dan perintah-perintah lainnja bagaimana tjaranja akan mewoedjoedkan garis-garis besar ini.

Sekianlah.

Hidoep!!!

Dr. Soetomo sedang menerangkan beberapa soal Indonesia kepada seorang professor Amerika diatas kapal „Suwa Maru".

Receptie Congres Parindra.

Centraal Bestuur dan Suria Wirawan.

Pengibaran bendera dilakoekan oleh Wirawan.

Pedato toean M. H. Thamrin.

Sebeloem pemboekaan.

Pemandangan sebeloem pemboekaan Congres dengan receptie ini, maka kelihatan orang jang datang, teroetama oetoesan² serta wakil² dari tjabang² Parindra oemoemnja, dan dari perkoempoelan atau perhimpoenan choesoesnja sangat banjaknja, hingga baik dengan kaoem iboe maoepoen laki laki gedoeng Permoefakatan Indonesia penoeh karenanja. Gedoeng jang dihiasi permai dengan boenga boengaan, berwarna hidjau merah poetih, serta slinger jang beroeroet rentetan tiap tiang dan digantoengkan menghoeboengkan jang satoe dengan jang lain, ditambah poela dengan sinarnja lampoe jang berpantjaran terang benderang, menjedapkan rasa hati orang jang mengoendjoengi congres ini, sampai poeaslah kiranja dan merasa amanlah karenanja. Beloem dihitoeng adanja karangan boenga-boenga jang dipasangkan dipodium tempat C. B. Parindra berdoedoek oentoek menghadapi sidang jang ramai itoe. Didepan gedoeng ada soeatoe gapoera terboeat dari bamboe-bamboe jang diikatkan hingga meroepakan satoe peroemahan ketjil dikanan-kiri; dalam roemahan ini, terdapat gantoengan padi dan kelapa serta pisang, jang menoendjoekkan hatsil kekajaan tanah air kita ini, dengan kaja rajanja. Maka apabila orang kendak masoek ke gedoeng Permoefakatan Indonesia, tempat congres itoe haroeslah ia melaloei gapoera itoe dan hendaklah kiranja diingatkan, apa maksoed dan kehendak orang mendirikan gapoera sematjam itoe. Semakin lama maka orang jang datang poen semakin banjak, hingga banjak jang berdiri, tapi dalam menoenggoe itoe, banjak jang bertemoe satoe dengan lain, karena lama soedah tidak ketemoe atau membaharoei perkenalan jang lama jang agaknja terloepa karena letak tempatnja masing-masing satoe dengan jang lain berdjaoehan, terserak diseloeroeh kepoelauan Indonesia ini.

KOESOEMOOETOJO.

Didepan pintoe gedoeng itoe kaoem gadis menoenggoe dengan boenga-boenganja oentoek ditjantoemkan pada tiap djas moeka tetamoe, dengan bajaran sekadarnja; oeang ini hatsilnja dikoempoelkan dan akan dibagi oentoek keperloean amal dikota Djakarta ini. Kelihatan gadis-gadis ini bekerdjanja terlaloe berani, sebab boekan mereka itoe menoenggoe tetamoe jang soedah dekat pintoe dan maoe masoek sadja, tapi malah mentjarinja diloear dan bila ketemoe sekaligoes „aanval" dengan pendjoealan boenganja itoe.

Ini ada soeatoe penglihatan jang meresapkan, oleh karena teroetama kaoem lelaki tiada dapat sempat menolak „aanval" itoe, dan memboekakan sakoe atau dompetnja oentoek mengisi tempat oeang jang dibawa gadis itoe. Kita melihat toean Koesoemo Oetojo serta njonjahnja. Baroe sadja beliau toeroen dari autonja, maka soedah segera terpasanglah disakoe atas jang sebelah kanan satoe boenga jang bermerah merahan, sedang si gadis itoe menoenggoe derma dengan senjoemnja. Demikianpoen terhadap tamoe-tamoe lainnja, tidak perdoeli toea atau moeda bangsa Indonesia atau boekan, semoeanja dapat giliran menerima boenga itoe, dan memberikan oeang sekedarnja. Tiada seorang jang menolak „aanval" atau serangan jang hebat itoe.

C.B. Parindra dan Suria Wirawan.

Lambat laoen soedahlah mendekat waktoenja receptienja, kita melihat barisan Suria Wirawan berbaris, oentoek mendjempoet datangnja anggota anggota C. B. itoe. Waktoe auto-auto C.B. datang, maka didepan gapoera itoe, mereka diberhentikan oleh Hoofdkwartier Suria Wirawan, kemoedian semoea orang disilahkan toeroen dan sesoedah didahoeloei oleh barisan Suria Wirawan, masoek kehalaman dan kemoedian ke roeangan receptie dalam gedoeng Permoekatan itoe, dimana orang telah menoenggoe-noenggoe dengan tiada sabar lagi. Kemoedian para Wirawan berdiri disepandjang djalan antara tetamoe-tetamoe dan berderetan, tegap menoenggoe masoeknja para anggota C. B. itoe dalam satoe roeangan jang disediakan oentoek mereka. Segera C. B. masoek dalam roeangan gedoeng dengan berseroe „Hidoep! Hidoep! maka terdengarlah lagoe Indonesia Raja, karena boenjian muziek, dan berdirilah segala hadirin oentoek mendengarkannja dengan penoeh semangat kebangsaan. Tiada seorang jang tiada merasakan nikmatnja mendengarkan lagoe kebangsaan itoe, teroetama sebagai salah satoe oepatjara oentoek pemboekaan congres Partai Indonesia Raja jang pertama kalinja. Para Wirawan mengangkat tangannja keatas, tanda hormat pada lagoe nasional itoe.

Sesoedah lagoe Indonesia Raja selesai, maka C. B. baroe berdjalan menoedjoe ketempatnja doedoek, melaloei barisan Suria Wirawan jang memberikan hormatnja.

Kemoedian Suria Wirawan mendjalankan lagi oepatjara jang sangat berarti bagi congres ini, jaitoe waktoe mengibarkan bendera Parindra, jang dibarengi dengan boenjinja genderang dan berdirinja hadirin. Bendera ini dikibarkan dalam roeangan dikelilingi oleh C. B. Sesoedah segala oepatjara ini selesai, laloe doedoek kembali dan disilahkanlah pada hadirin oentoek berkenalan atau bertemoe dengan anggota² C.B. Kesempatan ini digoenakan denganramainja.

Seolah-olah dalam menjaksikan oepatjara ini dan kelihatan kegembiraan orang jang dengan C.B. itoe, kelihatanlah hendak keloearnja perasaan-orang jang sangat ingin menjatakan rasa hatinja terhadap adanja congres ini atau mentjoerahkan segala perasaannja terhadap pada orang jang ditemoeinja.

Demikianlah segala oepatjara pemboekaan congres ini, tapi beloemlah djoega pertemoean dimoelai dengan pemboekaan jang opisil, oleh karena orang masih ingin mengasoeh sebentar karena terganggoe perasaannja.

Pemboekaan.

Sekira djam setengah sembilan, soedahlah Hoofdcomite dan C. B. siap doedoek diatas podium, dan tidak lama kemoedian, toean M. H. Thamrin sebagai ketoea Hoofdcomite congres ini, moelai berbitjara. Sebeloem menjerahkan pimpinan pada ketoea C. B. akan didahoeloei oleh keterangan tentang banjaknja oetoesan perkoempoelan jang hadir, banjaknja dan namanja Pers jang tidak koerang dari 20, karena djoega hadir wakil Pers Poetih, dan kemoedian dibatjakan soerat-soerat serta telegram jang menjatakan selamat bercongres, jang dibatjakan oleh secretarisnja.

Sesoedah itoe semoea selesai, baroelah toean Thamrin moelai dengan pedato pemboekaannja.

Pedato toean M. H. Thamrin.

Antara lain dapat kita tjatat seperti berikoet:

Sebeloemnja saja serahkan pimpinan congres ini kepada jang berwadjib, maka sepatoetnjalah kami mengambil kesempetan ini oentoek mengoeraikan seperloenja tentangnja, djadinja, artinja dan kedoedoekan dimasjarakat kita dari congres ini. Tetapi sebeloemnja menerangkan itoe semoea baiklah kita kemoekakan oetjapan selamat datang pada hadlirin sekalian jaitoe dari:

1. pembesar-pembesar jang dioendang seperti wakil Ketoea Volksraad, adv. v. Ini, Zaken, Reg. gemachtigde v. alg. zaken, anggota² Volksraad dan autoriteiten jang lain-lain poela.
2. oetoesan-oetoesan tjabang dari Parindra jang memperloekan datang dari berbagai² tempat dimana ada tjabang Parindra.
3. oetoesan perhimpoenan-perhimpoenan jang diseboet oleh penoelis tadi.
4. oetoesan-oetoesan pers Indonesia dan lain lain bangsa.
5. Surya-Wirawan dari Parindra.

Surya - Wirawan.

Ialah barisan pemoeda dari Parindra, bibit barisan dewasa dari Parindra jang telah menjatakan dan memboektikan kegembiraannja pada perhimpoenan kita dengan perboeatan jang haroes kami oemoemkan, kata toean Thamrin landjoetnja.

Terdorong oleh kejakinannja, terdorong oleh kewadjiban dan ketjintaannja pada perhimpoenan, terdorong poela pada kegiatannja, maka pemoeda-pemoeda ini telah memboeang tempo dan telah menggoenakan tenaganja oentoek mengoendjoengi Kongres ini jang haroes ditjatat:

Betapa Surya-Wirawan seboelan sebeloemnja Kongres telah bertolak dengan sepeda dari Banjoewangi, Loemadjang dan Semarang, tempat jang sedjaoehnja di Djawa-Timoer, oentoek mengoendjoengi Djakarta boeat berabdikan diri kepada Partai dan memberi perbantoeannja oentoek meramaikan dan mengadakan oepatjara jang sederhana pada kongres.

Dari setempat ke tempat mereka bertolak hanja dengan sepedanja sadja dan di mana mereka sampai mendjadi tetamoenja tjabang Parindra.

Alangkah kegiatan mereka boeat menempoeh kira-kira 1000 km. dengan sepeda hanja oentoek mengoendjoengi kongres partainja.

Alangkah besar ke insafannja kepada partai dengan berboeat demikian hanja oentoek berabdikan diri kepada partai sesoedahnja sampai ditempat Kongres.

Alangkah tegoeh kejakinan mereka memboeang tenaga tempo oentoek merajakan kongres itoe.

Apakah sesoeatoe partai jang mempoenjai pemoeda dengan kejakinan kegiatan dan perasaan sebagai Surya-Wirawan kita soedah memboektikan moedah akan lenjap?

Apakah sesoeatoe golongan, sesoeatoe bangsa dan sesoeatoe ra'jat dapat kejakinan dan kegiatan sebagaimana dipertoendjoekkan oleh pemoeda kita?

Djawab pertanjaan ini kami serahkan kepada rapat.

Oleh karena itoe seharoesnja kepada Surya Wirawan kita, kami mengoetjap dan berharap bahwa kejakinan mereka akan mendjadi benteng kami jang tegoeh oentoek Partai Indonesia Raya.

Selamat dan bahagia oentoek Surya-Wirawan.

Rapat jang terhormat.

Kami tidak akan mendjemoekan rapat ini dengan sedjarah berdirinja Partai Indonesia Raya. Soedah diketahoei oemoem partai ini dibangoenkan oleh karena pergaboengan perhimpoenan Boedi Oetomo dan Persatoean Bangsa Indonesia.

Kedoea partai politiek ini sesoedahnja mengadakan persediaan, mempersatoekan perhimpoenannja di Fusie Congres di Solo pada 24 December 1935 jl.

Dengan mempersatoekan kedoea perhimpoenan itoe, pemoeka-pemoeka kedoea partai tadi hendak mewoedjoedkan tjita-tjita dan angan² jang terkandoeng disekalian barisan nasional, ialah mempersatoekan dan memperkoeatkan barisan nasional kita.